RA-2013

Relatório das
Atividades do Arquivo
Distrital da Guarda



2014-01-20

Conteúdo

I- NOTA INTRODUTÓRIA	3
1. Relatório de Atividades (RA) – metodologia de elaboração.....	3
2. Caracterização e Orientações Seguidas Pelo Serviço.....	3
II- ACTIVIDADES DESENVOLVIDAS E RECURSOS	5
3. Afetação de Recursos às Atividades.....	5
3.1- Recursos Humanos	5
3.2- Financiamento das Atividades	6
3.3- Recursos Materiais e Tecnológicos.....	6
4. Atividades Desenvolvidas	7
4.1- Atividade ADGRD 01/2013.....	9
4.2- Atividade ADGRD 02/2013.....	10
4.3- Atividade ADGRD 03/2013	11
4.4- Atividade ADGRD 04/2013.....	12
4.5- Atividade ADGRD 05/2012.....	15
4.6- Atividade ADGRD 06/2013.....	16
4.7- Outras Atividades Executadas e Não Previstas.....	17
III- AVALIAÇÃO FINAL	18
5. Autoavaliação do Serviço.....	18
5.1- Objetivos e Resultados da Unidade Orgânica.....	18
5.2- Avaliação Global do Grau de Cumprimento dos Objetivos da Unidade Orgânica	21
5.3- Apreciação Quantitativa e Qualitativa dos Resultados	21
5.3.2 Produtividade.....	22
5.3.4 Impacto na Sociedade.....	23
IV- CONCLUSÕES	25
V- ANEXOS	26
Anexo 1- DIGITARQ - Produção de Registos em 2013.....	27
Anexo 2- N° de imagens e representação digitais publicadas por projeto em 2013.....	27
Anexo 3– Nível de tratamento de Fundos em 31/12/2013	28
Anexo 4– Registos publicados e revistos por fundo em 31/12/2013	29
Anexo 6– Condições ambientais nos Depósitos em 2013.....	43
Anexo 7– Serviços Prestados em 2013.....	44
Anexo 8– Sala de Leitura – N° de Leitores (2011-2013)	47
Anexo 9– 2013 Objetivos e Resultados – Quadro síntese.....	49

I- NOTA INTRODUTÓRIA

1. Relatório de Atividades (RA) – metodologia de elaboração.

O presente relatório de atividades do Arquivo Distrital da Guarda, relativo ao ano de 2013, segue formalmente os capítulos definidos no Decreto-Lei nº 183/96 de 27 de Setembro.

Integra também o presente relatório a autoavaliação da unidade orgânica nos termos estabelecidos no artigo 15º da Lei nº 66-B/2007 de 28 de Dezembro.

A autoavaliação efetuada é apresentada no ponto 5 do Capítulo III deste documento e seguiu, com as devidas adaptações, a Orientação Técnica para a Autoavaliação do Desempenho dos Serviços, do Conselho Coordenador da Avaliação dos Serviços (CCA)¹.

2. Caracterização e Orientações Seguidas Pelo Serviço.

Os objetivos operacionais (OP) do Arquivo Distrital da Guarda (ADGRD), que se integravam nos objetivos operacionais e estratégicos da DGLAB, constavam já do Plano de Atividades para 2013, apresentado superiormente em devido tempo².

O ADGRD, enquanto unidade flexível da DGLAB, não dispõe de autonomia administrativa (que antes tinha), sendo as suas atribuições e competências definidas pelo Despacho nº 9.339/2012 de 27 de Junho, do Diretor-geral da DGLAB, sendo estas³:

- a) Proceder ao levantamento e diagnóstico do estado físico da documentação de que são depositários e assegurar a implementação das políticas de preservação e conservação definidas pela DGLAB;
- b) Proceder ao tratamento arquivístico da documentação à sua guarda e elaborar os respetivos instrumentos de descrição e pesquisa, de acordo com as orientações da DGLAB;
- c) Promover o acesso aos fundos documentais de que são depositários e assegurar, implementando sistemas de descrição, a pesquisa e o acesso aos documentos de acordo com as orientações da DGLAB;
- d) Assegurar a prestação de serviços de consulta, de reprodução, de certificação e de pesquisa sobre a documentação de que são depositários;

¹ Orientação Técnica para a Autoavaliação do Desempenho dos Serviços, de 12/01/2009, do Conselho Coordenador da Avaliação dos Serviços (CCA), disponível em <http://www.ccas.min-financas.pt/documentacao/documento-de-orientacao-tecnica-1>.

² Os objetivos operacionais do ADGRD, para 2013 foram remetidos à consideração superior em 30/1/2013 pela CIE ADGRD_13_I/000153, o Plano de Atividades para 2013, foi apresentado após definição do QUAR da DGLA e remetido para apreciação superior pela CIE ADGRD_13_I 010.05.02, em 2/7/2013.

³ Publicado no D.R. 2ª série, nº 133 de 11 de Julho de 2012, que produz efeitos a 27/06/2012.

- e) Efetuar averbamentos sobre documentação incorporada, quando solicitada pelas entidades competentes;
- f) Garantir o cumprimento da legislação sobre comunicabilidade e sobre proteção de dados no acesso à documentação de que são depositários;
- g) Promover o conhecimento e a fruição do património arquivístico de que são depositários, bem como do existente na respetiva área geográfica de intervenção, autonomamente ou em colaboração com outras entidades;
- h) Prestar serviços de consultadoria e apoio técnico, bem como apoiar a DGLAB na gestão de programas e na promoção de iniciativas e projetos, na respetiva área geográfica de intervenção;
- i) Assegurar as incorporações previstas, nos termos da lei, e promover outras aquisições de património arquivístico de interesse.

II- ACTIVIDADES DESENVOLVIDAS E RECURSOS

3. Afetação de Recursos às Atividades

3.1- Recursos Humanos

No ano de 2013, o ADGRD manteve o mesmo número de trabalhadores que já dispunha desde 2009 e cuja distribuição por carreira e afetação a áreas funcionais de serviço, constam da tabela abaixo reproduzida.

Cargo / Carreira	Previsto	Ocupados	Área Funcional
Dirigente intermédio	1	1	Direção da U.O.
Técnico Superior	1	1	Gestão de Arquivos
Assistente Técnico	1	1	Administrativa
Assistente Operacionais	3	3	Gestão de Arquivos
Assistente Operacionais	1	1	Gestão de Arquivos e Administrativa
Total	7	7	

Todos os trabalhadores detêm uma relação laboral de emprego público que se enquadra no Regime de Contrato de Trabalho em Funções Públicas por Tempo Indeterminado.

Apenas um dos sete trabalhadores esteve afeto em exclusividade ao desempenho de funções administrativas (assistente técnica). Todos os restantes estão quase exclusivamente afetos a atividades na área funcional da gestão de arquivos.

Se, como reiteradamente se evidencia quer nos planos, quer nos relatórios de atividades anteriormente apresentados, a baixa especialização na área técnica da gestão de arquivos, por parte dos recursos humanos disponíveis, constitui um dos pontos fracos do serviço, a sua polivalência, a sua considerável experiência acumulada de trabalho em áreas técnicas e o empenho da esmagadora maioria dos trabalhadores, têm permitido atenuar o impacto de tal “ponto fraco”, tendo sido no desempenho deste recursos, que assentou o alcance das metas propostas para o serviço no ano de 2013.

O ADGRD, após autorização superior, apresentou uma candidatura junto do Instituto de Emprego e Formação Profissional, à Medida CEI- Património (Medida regulada pela Portaria nº 33/2013 de 29 de Janeiro). O projeto apresentado foi aprovado e permitiu acolher no ADGRD, a partir de 17/9/2013, um trabalhador desempregado, com formação superior relevante para a área da gestão de arquivos e que constitui um

recurso adicional importantíssimo, para o desenvolvimento de atividades diversas nas áreas da gestão e divulgação do património arquivístico.

3.2- Financiamento das Atividades

O desenvolvimento das atividades assentou exclusivamente nos recursos já disponíveis, pelo que, salvo as despesas o pessoal e com fornecimentos e serviços externos essenciais ao funcionamento do serviço⁴, o ADGRD não dispôs de qualquer recurso orçamental específico que lhe permitisse financiar e consequentemente planificar e executar qualquer nova atividade ligada à gestão de arquivos, ou à divulgação do património arquivístico detido.

3.3- Recursos Materiais e Tecnológicos

Instalações

Ao nível das instalações há que reiterar o já referido em relatórios anteriores: o ADGRD

DEPÓSITOS	Espaço Ocupado / ml	Espaço Disponível / ml
Depósito I	369,75	67,86
Depósito II	181,83	187,05
Depósito III	331,47	0,00
Depósito IV	156,60	0,00
Depósito V	733,94	18,43
TOTAL	1.773,59 ml	273,34 ml

debate-se com problemas ligados a uma **limitadíssima capacidade de depósito** e à absoluta falta de equipamentos de climatização da maior parte das instalações e principalmente dos depósitos onde os documentos estão instalados.

Como se constata pela tabela (ao lado), em quatro dos cinco depósitos do ADGRD, o

espaço disponível para instalar documentos encontra-se esgotado nos depósitos III e VI e praticamente esgotado nos depósitos I e V. Tal, tem inviabilizado a concretização de diversas aquisições de património arquivístico. Ao longo de 2013, o ADGRD indeferiu três pedidos de incorporação de documentação

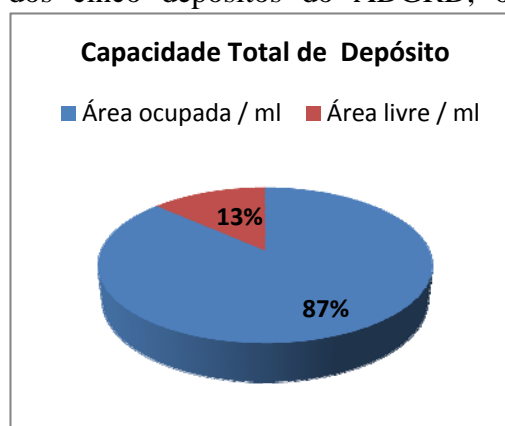

⁴ O ano de 2013, constitui o primeiro ano completo em que o ADGRD funcionou sem orçamento próprio. Não é assim possível determinar os custos de funcionamento da unidade orgânica. Todavia estes ter-se-ão restringido, praticamente a custos operacionais básicos: encargos com pessoal, com água, luz, telefones, internet, sitio "web", alarmes e pouco mais.

judicial, que são obrigatórias nos termos da Lei, aos Tribunais de Guarda, Seia e Fornos de Algodres, por absoluta insuficiência de espaço.

Em termos de **condições ambientais de depósito**, fator essencial à preservação dos documentos, verificam-se idênticos resultados aos dos anos anteriores: fortes amplitudes térmicas e acentuadas oscilações na percentagem de humidade relativa no ar (cf. tabelas de valores máximos e mínimos de temperatura e % de H.R. registados nos depósitos, em anexo).

A inexistência de qualquer meio de climatização impede que se verifiquem condições ambientais estáveis.

As condições ambientais dos espaços de depósito do ADGRD, são absolutamente inadequadas à preservação dos documentos detidos e que constituem património arquivístico nacional.

4. Atividades Desenvolvidas

Conforme foi previsto no Plano de Atividades para 2013, em tempo apresentado, o desenvolvimento das atividades e as metas a atingir, assentavam essencialmente nos recursos humanos e materiais já disponíveis e integravam-se, por um lado no exercício das atribuições da Unidade Orgânica e por outro lado nos objetivos estratégicos e operacionais da DGLAB.

Neste âmbito, o aumento da disponibilização de novos registos descritivos, de mais reproduções digitais disponíveis na “web” e de melhores e mais eficazes instrumentos de recuperação de informação, nomeadamente através da qualificação de registos já publicados, constituíam o foco principal das atividades do ADGRD.

Mas, ao mesmo tempo, havia que garantir uma resposta eficiente e eficaz ao nível da prestação de serviços aos cidadãos e entidades públicas – reproduções de documentos, informações, serviço de leitura, incorporações, apoio técnico.

As atividades desenvolvidas, condicionadas de forma evidente pelo quadro de “contenção” orçamental, procuraram e conseguiram dar integral cumprimento às atribuições do serviço.

Tais atividades foram apresentadas no Plano de Atividades para 2013, em dois grandes grupos: as que decorrem do cumprimento das atribuições legais do ADGRD - atividades ADGRD 01, 02, 03, 04 e 05, bem como as atividades de suporte e ou administrativas, refletidas na atividade ADGRD 06.

Daremos conta de seguida da respetiva execução ao longo de 2013.

4.1- Atividade ADGRD 01/2013

Designação da Atividade / Macroprocesso organizacional
<i>Atividade de promoção, qualificação e auditoria de uma rede de arquivos e da cooperação interinstitucional e da articulação técnica.</i>
Atribuição / Atribuições em que a Atividade se Enquadra
Prestar serviços de consultadoria e apoio técnico, bem como apoiar a DGLAB na gestão de programas e na promoção de iniciativas e projetos, na respetiva área geográfica de intervenção (alínea a) do Despacho n.º 9.339/2012 de 27 de Junho do Diretor-geral da DGLAB, publicado no <i>Diário da República, 2.ª série — N.º 133 — 11 de julho de 2012</i>).

	Objetivos	Indicadores de Realização	Meta
1	Dar resposta a pedidos de apoio técnico e de consultoria segundo solicitação de entidades externas.	Respostas a Solicitações apresentadas.	Dar resposta até 2 solicitações se apresentadas.

Avaliação da Atividade
<p>1- Entre Março e o final de Maio de 2013, o ADGRD, dando cumprimento a projeto desenvolvido pelos serviços centrais, no âmbito do diagnóstico à situação arquivística do Estado (Medida 15 da Resolução do Conselho de Ministros n.º 12/2012 de 7 de Fevereiro), divulgou, junto de cerca de 383 entidades da Administração Local e Sector Público Empresarial Local, toda a informação tida como adequada para que tais entidades dessem resposta ao inquérito desenvolvido pela DGLAB em colaboração com a AMA.</p> <p>Ao ADGRD, coube o apoio de “primeira linha” às entidades Administração Local e Sector Público Empresarial Local, da área do Distrito da Guarda e ainda aos concelhos de Oliveira do Hospital e Tábua. No desempenho desta missão o ADGRD, deu resposta a várias dezenas de pedidos de apoio, que lhe foram apresentados, quer por escrito, quer por contacto telefónico (dado o n.º de contactos e o n.º de respostas, boa parte dadas de forma não oficiosa, não é possível apresentar dados objetivos sobre o número de respostas dadas).</p>

4.2- Atividade ADGRD 02/2013

Designação da Atividade / Macroprocesso organizacional
<i>Atividade de salvaguarda do património arquivístico pela sua identificação, classificação e integração nos termos da lei.</i>
Atribuição / Atribuições em que a Atividade se Enquadra
Assegurar as incorporações previstas, nos termos da lei, e promover outras aquisições de património arquivístico de interesse (alínea i) do Despacho nº 9339/2012 de 27 de Junho, publicado no <i>Diário da República</i> , 2. ^a série — N.º 133 — 11 de julho de 2012).

	Objetivos	Indicadores de Realização	Meta
	Aquisição de património arquivístico	Nº de Incorporações	Até 2.

Avaliação da Atividade				
Foram realizadas, em 2013, as seguintes incorporações:				
Incorporações	Realização	Doc.	Nº Doc.	Datas
Cartório Notarial de Manteigas	2013/02/21	Notariais	48 liv.	1974-1982
Conservatória do Registo Civil de Manteigas	2013/02/21	PRQ/Registo Civil	27 liv.	1896-1911
Conservatória do Registo Civil de Celorico da Beira	2013/03/13	PRQ/Registo Civil	23 liv.	1900-1911
Pelo exposto, o ADGRD, atingiu os objetivo a que se propôs.				

4.3- Atividade ADGRD 03/2013

Designação da Atividade / Macroprocesso organizacional
<i>Promoção do acesso ao património arquivístico detido</i>
Atribuição / Atribuições em que a Atividade se Enquadra
Promover o acesso aos fundos documentais de que são depositários e assegurar, implementando sistemas de descrição, a pesquisa e o acesso aos documentos de acordo com as orientações da DGLAB (alínea c) do Despacho n.º 9339/2012 de 27 de Junho, publicado no Diário da República, 2.ª série — N.º 133 — 11 de julho de 2012).

	Objetivos	Indicadores de Realização	Meta
1	Tornar acessível a documentação incorporada.	Documentação incorporada / tempo	Descrever e disponibilizar à consulta 100% da documentação incorporada.
2	Produzir instrumentos de descrição e pesquisa segundo as ODA e normas internacionais aplicáveis	Nº de registos	10.000
3	Lançar averbamentos	Prazo de Lançamento	2 dias

Avaliação da Atividade
<p>1- Todos os documentos incorporados em 2013, foram inventariados e descritos ao nível do documento, tendo sido efetuada a disponibilização de tais descrições no prazo máximo de duas semanas, a contar da data de respetiva incorporação.</p> <p>2- Ao longo de 2013, foram criados 16.028 novos registos e destes foram disponibilizados para consulta 15.541 (<i>vide</i> em Anexos - Mapa de Produção do Arquivo por Intervalo de Datas).</p> <p>3- Os averbamentos comunicados ao ADGRD, foram lançados inferior a dois dias úteis (Tempo Médio de 1,96 dias úteis obtido em 54 processos abertos ao longo do ano de 2013, e relativos a averbamentos notariais e do registo civil).</p> <p>Pelo exposto, o ADGRD, atingiu os objetivo a que se propôs na atividade.</p>

4.4- Atividade ADGRD 04/2013

Designação da Atividade / Macroprocesso organizacional
<i>Promoção da fruição, comunicação e acesso ao património arquivístico.</i>
Atribuição / Atribuições em que a Atividade se Enquadra
Assegurar a prestação de serviços de consulta, de reprodução, de certificação e de pesquisa sobre a documentação de que são depositários (alínea c) do Despacho n.º 9339/2012 de 27 de Junho, publicado no Diário da República, 2.ª série - N.º 133 - 11 de julho de 2012).

	Objetivos	Indicadores de Realização	Meta
1	Dar resposta a pedidos não presenciais de informações e reprodução de documentos.	TMR (Tempo médio de resposta) em dias úteis	TMR = 4
2	Assegurar o funcionamento do serviço de leitura com qualidade.	% de apreciações globais de Bom em inquérito	70%
3	Assegurar a Manutenção e atualização do sítio web do ADGRD.	Nº de Atualizações	4
4	Assegurar a realização de visitas de estudo, quando solicitadas.	Realização de Visitas	Todas as solicitadas
5	Digitalizar documentos	Nº de imagens/representações	50
6	Disponibilizar descrições em ambiente web	Nº de registos	15.000 registos
7	Disponibilizar on-line reproduções digitais de documentos	Nº imagens/representações	25.000

Avaliação da Atividade						
<p>1- Pedidos não presenciais: Ao longo de 2013, foram registados 1.339 pedidos externos de serviços (n.º de processos abertos), por parte de clientes não presenciais (informações, certidões, reproduções não certificadas e averbamentos), sendo o tempo médio de resposta a cada pedido, de dois dias úteis contados da data de entrada foi de 2 dias úteis.</p>						
<p>TEMPO MÉDIO DE TRATAMENTO DE PROCESSOS Entre 1/1/2013 e 31/12/2013</p>						
		N.º de Processos	Entrada / Início Tratam.	Abertura / Encerram.	Entrada/ Encerramento	Início Trat. / Encerram.
270.10.02	Informações	169	1,58	1,41	1,85	1,03
270.10.06	Certidões	552	1,68	1,48	2,04	1,09

270.10.17	Averbamentos	54	1,70	1,61	1,96	1,33
270.10.20	Reproduções	564	1,79	1,62	2,15	1,08
N.º Total de Processos	Entrada / Início Tratam.	Abertura / Encerram.	Entrada/ Encerramento	Início Trat. / Encerram.		
1.339	1,71	1,53	1,89	1,24	Geral	
TMR Geral	2,00 dias úteis					

2- Avaliação do Serviço de Leitura Presencial: Em 2013, o ADGRD, há semelhança de outros anos desenvolveu um inquérito destinado aos utentes do serviço de leitura. Embora as respostas a tal inquérito fossem diminutas (apenas foram recolhidas nove inquéritos), verificaram-se oito apreciações globais de “serviço muito bom” e uma de “Bom”. Em nenhum *item* avaliado, foram registadas apreciações negativas (atendimento, cortesia, instalações tempo de entrega de reproduções, entre outros aspetos). Todavia consideramos, que a avaliação efetuada, pelo número de resposta em relação ao número de leitores, não é relevante.

3- Manutenção e atualização do “site”: Ao longo de 2013, foram feitas e registadas mais de trezentas e oitenta e três atualizações de conteúdos do sítio web do ADGRD. Foram atualizadas todas as ligações (link’s) das descrições Fundos Paroquiais disponibilizadas no sítio web www.aduarda.pt para o respetivo registo no repositório DIGITARQ. Foram introduzidas notícias, avisos, foram atualizadas as informações relativas a informação institucional.

4- Visitas de Estudo: foram, ao longo de 2013, acolhidas 20 visitas de estudo, sendo: 17 escolas e 292 alunos, relativas ao 1º ciclo do Ensino Básico; uma visita, com 18 alunos de curso de Formação Profissional do IEFPP; duas visitas, 46 alunos da Escola Secundária Campos Melo da Covilhã; uma visita de alunos do Centro de assistência e Desenvolvimento, 16 alunos do Curso Profissional de Técnicos de Saúde e Secretariado. Globalmente realizaram-se 21 visitas, tendo visitado o ADGRD 372 alunos.

5- Digitalização: foram capturadas e disponibilizadas “on line” através do repositório próprio – DIGITARQ, 35.068 imagens, relativas a 163 objetos

digitais.

6- Disponibilização de Descrições: Ao longo de 2013, foram disponibilizados para consulta 15.541 novos registos (*vide* em Anexos - Mapa de Produção do Arquivo por Intervalo de Datas).

7- Reproduções digitais: Foram disponibilizadas 35.068 imagens.

Pelo exposto, o ADGRD, atingiu os objetivos a que se propôs.

4.5- Atividade ADGRD 05/2012

Designação da Atividade / Macroprocesso organizacional
<i>Preservação e conservação do património</i>
Atribuição / Atribuições em que a Atividade se Enquadra
Proceder ao levantamento e diagnóstico do estado físico da documentação de que são depositários e assegurar a implementação das políticas de preservação e conservação definidas pela DGLAB

	Objetivos	Indicadores de Realização	Meta
1	Cumprir programa de higienização de documentos e depósitos.	Programa de higienização	Cumprir programa 100%
2	Assegurar a monitorização das condições ambientais de todos os depósitos	Nº de depósitos monitorizados diariamente	Monitorização diária
3	Assegurar processo de avaliação permanente do estado de conservação de documentos.	Nº de Fichas de avaliação.	60 fichas
4	Proceder ao acondicionamento de documentos	Nº doc. Acondicionados	100% dos Doc's incorporados

Avaliação da Atividade
<p>1- Foi assegurado e cumprido um programa de higienização regular e contínuo de documentos e dos depósitos ao longo de 2013.</p> <p>2- Foi assegurada o registo permanente (24 horas / dia, durante todo o ano) das condições ambientais de depósito dos documentos detidos. Foram feitos relatórios mensais dos dados relativos à % de humidade relativa no ar e temperatura. Não existem relatórios das condições de ambientais do Depósito II, a partir de Outubro de 2012, em razão de o Termo higrómetro ter avariado (por limite da sua vida útil), não tendo superiormente aprovada a aquisição de equipamento semelhante.</p> <p>3- Foi assegurado um procedimento permanente para avaliação do estado de conservação dos documentos consultados ou requisitados internamente⁵.</p> <p>4- Foram acondicionados e higienizados todos os documentos incorporados.</p> <p>Pelo exposto, o ADGRD, atingiu os objetivo a que se propôs.</p>

⁵ Sempre que é detetado que um documento apresenta vestígios de deterioração ou Mau Estado de Conservação que não está identificado no respetivo registo descritivo, é efetuada uma avaliação detalhada, feito o respetivo registo e determinadas medidas adequadas de conservação ou de restrição de consulta e ou de reprodução.

4.6- Atividade ADGRD 06/2013

Designação da Atividade / Macroprocesso organizacional
<i>Planeamento e administração.</i>
Atribuição / Atribuições em que a Atividade se Enquadra
Segundo as determinações superiores no planeamento, controlo e execução das atividades.

	Objetivos	Indicadores de Realização	Meta
1	Atualizar o cadastro de bens do ADGRD	Registos cadasto / bens sujeitos a registo	Rácio = 100%
2	Elaborar os documentos de planeamento e controlo das atividades	Prazo de apresentação segundo solicitação / instruções superiores	
3	Recolher informação relativa aos indicadores de gestão.	Instrumentos de recolha	Assegurar indicadores para todos Objetivos Operacionais.
4	Assegurar a avaliação dos trabalhadores (SIADAP 3).	Avaliações realizadas	Nº de avaliações realizadas = nº de trabalhadores sujeitos a avaliação no prazo legal
5	Iniciar a inventariação da documentação (administrativa) do ADGRD	Inventário	
6	Cumprimento das regras SIARQ, na gestão do expediente e outra documentação produzida e ou acumulada	Grau de cumprimento dos padrões de qualidade estabelecidos	

Avaliação da Atividade
<p>1- O cadastro de bens manteve-se atualizado.</p> <p>2- O ADGRD elaborou em tempo oportuno os documentos de planeamento e de avaliação das atividades da unidade orgânica, submetendo à apreciação superior;</p> <p>3- Como fica demonstrado pelo presente relatório e pelos anexos que o integram, o ADGRD assegurou a recolha permanente, de informação fiável que permita aferir o grau de cumprimentos de todos os objetivos da unidade orgânica.</p> <p>4- Foi concluído com sucesso o ciclo avaliativo do ano de 2012 a todos os trabalhadores. Até 15/4/2013, foram contratualizados os objetivos para o biénio 2013-2014, com todos os trabalhadores.</p>

- 5- Não foi devidamente preparada a inventariação produzida e acumulada no sistema de Arquivo do ADGRD. Esta atividade transitará para o ano de 2014.
- 6- A produção e a acumulação da documentação no sistema de Arquivo do ADGRD, foi monitorizada e obedeceu ao padrões de qualidade estabelecidos pelo SIARQ.

4.7- Outras Atividades Executadas e Não Previstas

O ADGRD, serviço público que se integra na comunidade, deu resposta a vários pedidos de colaboração em eventos de cariz cultural e social:

- Em parceria com o Agrupamento de Escolas Afonso de Albuquerque, o ADGRD, concebeu um programa específico de visitas de alunos do referido agrupamento, ao ADGRD, entre os dias 18 e 28 de Novembro. A temática foi “Visitar o Arquivo – Reciclar Recordações”, e implicou a realização de 17 visitas de estudo, com 292 alunos.
- Em parceria com a Agência para a Promoção da Guarda e um grupo de artesão da Guarda, nos dias 30 de Novembro e 1 de Dezembro, realizou-se nos claustros do ADGRD, uma feira solidária que visou recolher fundos, géneros e roupas para a Aldeia SOS da Guarda. Este evento, para além do objetivo solidário, que cumpriu, abriu e deu a conhecer a centenas de pessoas, um espaço que integra a sede do Arquivo.
- Teve lugar no ADGRD, no dia 7/12/2013, a apresentação pública do romance “Café no centro da cidade”. Tal evento trouxe ao ADGRD cerca de sessenta pessoas.

III- AVALIAÇÃO FINAL

5. Autoavaliação do Serviço

5.1- Objetivos e Resultados da Unidade Orgânica

5.1.1 Objetivo Operacional ADGrd 01

Objetivo Operacional ADGrd 01	Objetivo	Aumentar o número de registos descritivos de documentos, disponíveis para consulta através do módulo web do DIGITARQ
	Indicador/es	# de novos registos publicados no módulo web do DIGITARQ em 2013
	Meta	10.000 Registos
	Superação	15.000 Registos
	Resultado	15.541 Registos criados e ativos.

Grau de cumprimento do Objetivo: O ADGRD, ao longo de 2013, criou 16.028 novos registos (*cf.* Relatório Extraído do Módulo de Administração do DIGITARQ – Produção de Registos)⁶. Destes, 15.541 foram publicados (ativos) estando, durante o ano de 2013, disponíveis para consulta através do repositório DIGITARQ.

Pelo exposto este **objetivo operacional foi superado.**

5.1.2 Objetivo Operacional ADGrd 02

Objetivo Operacional ADGrd 02	Objetivo	Incrementar o número de documentos com representações digitais (ficheiros) disponíveis para consulta através do módulo web do DIGITARQ.
	Indicador/es	# de imagens /ficheiros disponibilizadas no módulo web do DIGITARQ. em 2013
	Meta	25.000 Imagens
	Superação	30.000 imagens
	Resultado	35.068 imagens

Ao longo de 2013 o ADGRD procedeu à captura, ao controlo de qualidade e à publicação (disponibilização “on line”) de 35.058 imagens. A captura da totalidade das imagens foi trabalho exclusivo do ADGRD (captura direta a partir dos originais detidos).

⁶ Dados de Relatório extraído do Módulo de Administração do DIGITARQ, “Produção do Arquivo entre 1 de Janeiro e 31 de Dezembro de 2013”.

Em 2013, procurámos diversificar o tipo de documentação com representações digitais disponíveis para consulta em ambiente “web”.

Como se constata pelo gráfico abaixo em 2013, ao contrário dos anos anteriores, os Fundos Paroquiais não foram aqueles onde mais incidiu o trabalho de digitalização. Documentação do Governo Civil, mais concretamente documentação ligada à emissão de passaportes no século XIX e documentação notarial, foi o tipo de documentação com mais imagens disponibilizadas, embora em termos de representação digitais (documentos) os fundos paroquiais foram os que tiveram maior número de representações publicadas

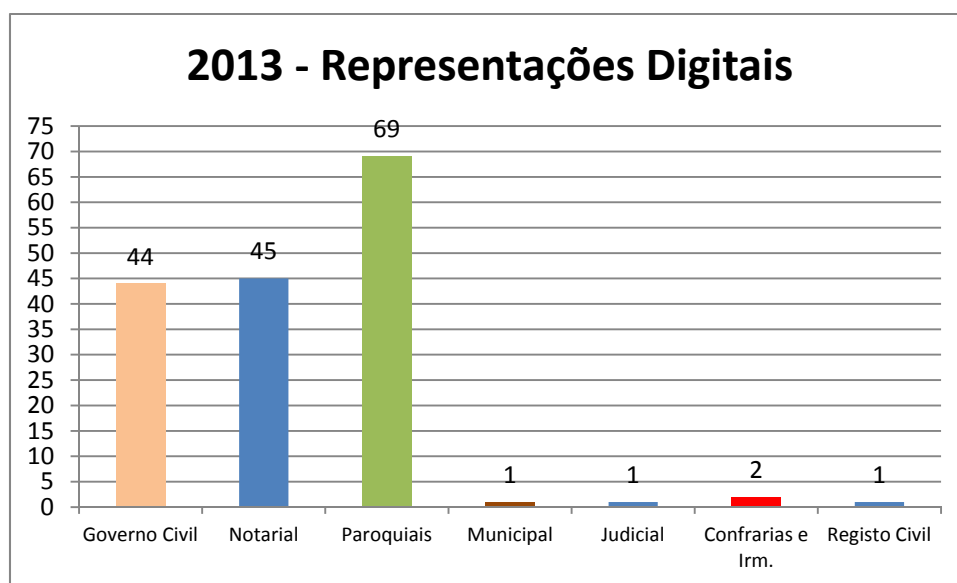
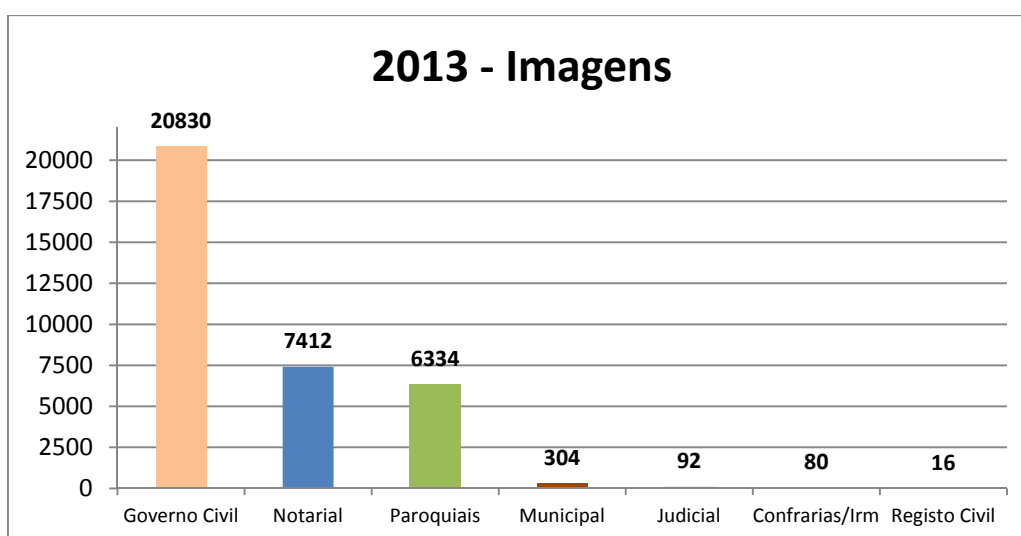

Grau de cumprimento do Objetivo: Pelo exposto o **objetivo foi superado.**

Fonte de Verificação: DIGITARQ

5.1.3. Objetivo Operacional ADGrd 03

Objetivo Operacional ADGrd 03	Objetivo	Melhorar a qualificação dos Registos já disponibilizados “on line”.de forma que sejam recolhidos e acessibilizados através do Portal Português de Arquivos
	Indicador/es	# de registos/descrições publicadas, validadas / revistas
	Meta	5.000 Registos
	Superação	7.500 Registos
	Resultado	7.720

Grau de cumprimento do Objetivo: Durante o ano de 2013, o ADGRD, procedeu à revisão, retificação e alteração de milhares de registos.

Em 2013 procedeu-se até duas alterações em 22.029 registos e fizeram-se mais de três alterações em 10.643 registos (*cf.* Mapa de produção do Arquivo Anexo 1). A maior parte destas alterações visou a proceder à conformidade dos registos quer com os padrões de qualidade estabelecidos

A qualificação dos registos teve como referência de padrões de qualidade as Normas e Orientações de Descrição de Arquivísticas – ISAD (G) e O.D.A. e os padrões de qualidade do PPA.

Tabela I – Número Total de Registos no DIGITARQ

ANO	Nº total registos	Nº registos revistos
2012	132.422	17.188
2013	147.948	24.908
Diferença	15.526	7.720

Pelo Exposto, o **objetivo foi superado.**

5.2- Avaliação Global do Grau de Cumprimento dos Objetivos da Unidade Orgânica

Pelo exposto, e não obstante as fortes limitações de recursos humanos e orçamentais, o serviço atingiu, todos os objetivos a que se propôs, tendo superado os objetivos operacionais ADGRD 01, ADGRD 02 e ADGRD 03.

5.3- Apreciação Quantitativa e Qualitativa dos Resultados

6.3.1 Serviços Prestados

Em 2013, verificou-se um aumento significativo do número de serviços prestados quer ao nível dos serviços a clientes presenciais, quer a clientes não presenciais (ver tabelas e gráficos *infra*)⁷.

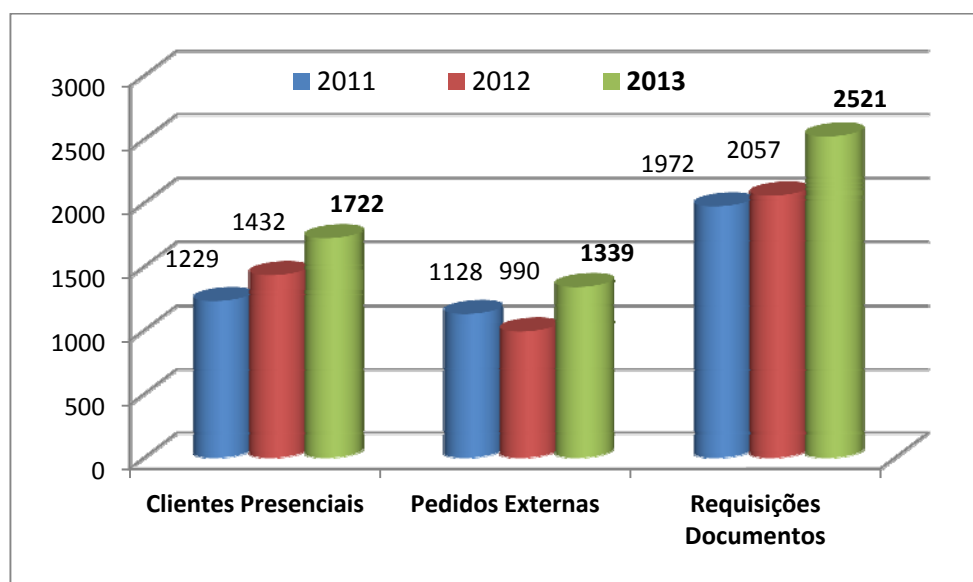

Quanto ao número de clientes presenciais, totalizaram 1.722, distribuindo-se pelos serviços presenciais de “leitura” e pelo “balcão de atendimento”, como segue na tabela seguinte.

	2013	2012
Nº de Leitores	1.140	831
Nº de Atendimentos - Balcão	582	601
Total	1.722	1.432

⁷ Demos conta de ter havido um erro na contagem do nº de documentos requisitados em 2012, que aqui se dão por corrigidos no gráfico apresentado.

Estes resultados contrariam a ideia de que o aumento do acesso a documentos em ambiente “web”, leva à uma diminuição dos clientes presenciais.

Ao nível dos serviços solicitados e prestados por clientes não presenciais, constata-se também um aumento significativo de pedidos externos em relação a

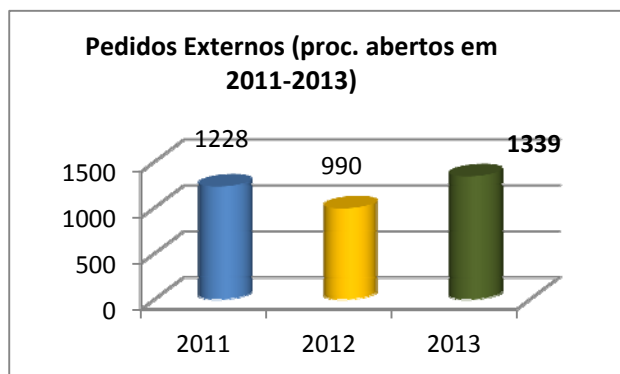

2012 e mesmo um aumento, ainda que ligeiro de tal número de pedidos em relação a 2011 (gráfico abaixo).

Relativamente ao ano anterior o ADGRD, emitiu um maior número de reproduções (certificadas e não certificadas).

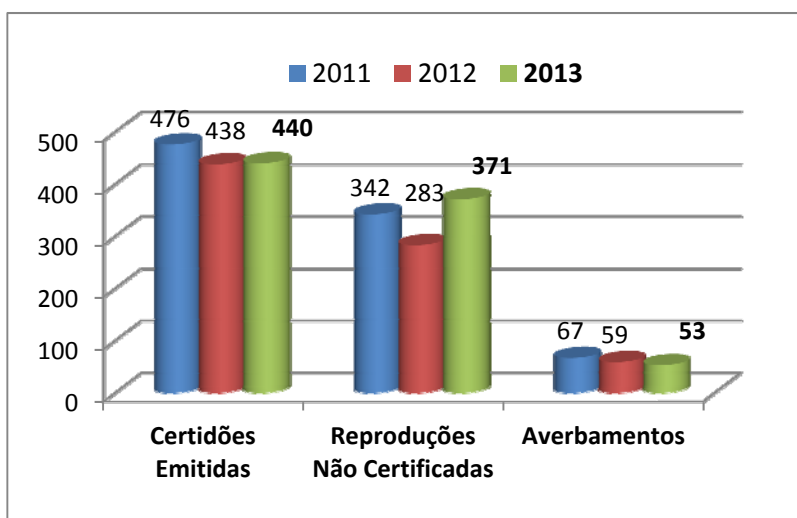

5.3.2 Produtividade

Ao longo de 2013, o ADGRD, não obstante a limitação de recursos:

- disponibilizou aos seus utilizadores mais registos / descrições arquivísticas, consultáveis em ambiente “web”;
- disponibilizou mais documentos em formato digital para consulta em ambiente “web”;

- melhorou a qualificação dos seus registos pela sua conformidade com as ODA e pela correção de não conformidades.

5.3.4 Impacto na Sociedade

Na continuidade de uma atitude proactiva face às necessidades dos cidadãos, o ADGRD manteve, durante 2013, a edição de quatro “Newsletter’s através das quais foram frequentemente, ao longo do ano, disponibilizadas informações a todos os clientes (com endereço de correio eletrónico conhecido), relativas ao património detido, aos serviços prestados, aos novos documentos acessíveis em formato digital, entre outras.

Garantir o acesso, através da “internet”, a informações, serviços e património arquivístico detido pelo ADGRD, por parte dos cidadãos, tem sido o principal “foco” das atividades desenvolvidas nos últimos quatro anos.

O sítio “web” deste Arquivo, tem-se revelado um instrumento fundamental no acesso, por parte dos cidadãos, ao património detido e aos serviços prestados.

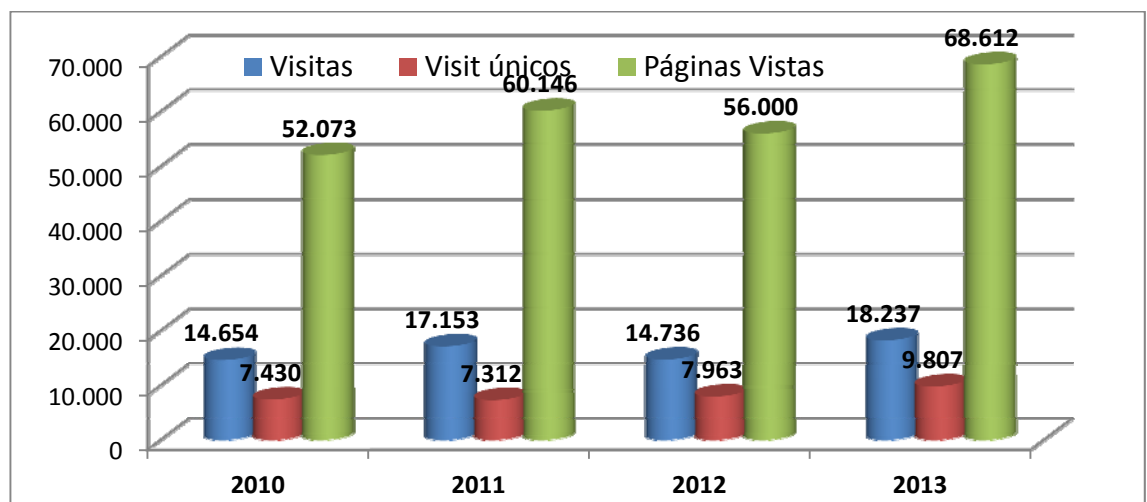

O sítio web do ADGRD, www.adguarda.pt teve, em 2013, 18.237 visitas, por 9.807 visitantes únicos. Foram consultadas, neste “site” 68.612 páginas. Cada visitante único, permaneceu em média 5 minutos e 2 segundos no “site”⁸.

Como se pode constar pelo gráfico acima, verifica-se um aumento global do número de visitas ao “site” nos últimos quatro anos.

⁸ Dados recolhidos por relatório obtido através de www.google.com/analytics/web , relativo ao URL www.adguarda.pt , para o período de 1/1/2013 a 31/12/2013.

Embora, não nos seja possível estabelecer comparações (não possuímos informação para outros anos), o **repositório do ADGRD no DIGITARQ - <http://dgitarq.adgrd.arquivos.pt>**, teve de 1/1/2013 a 31/12/2013, foram registadas 13.974 visitas, feitas por 8.207 visitantes únicos. Foram visualizadas 145.142 páginas. Cada visita ao repositório teve um tempo médio de permanência de mais de cinco minutos (00:05:02)⁹.

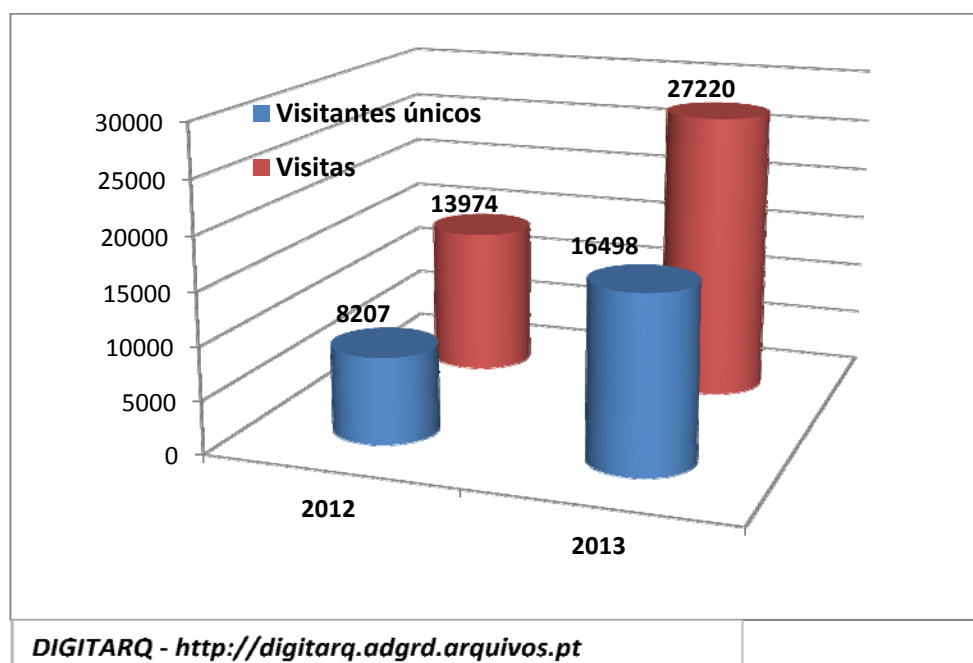

Estas informações são de extrema relevância para concluir que existe um público-alvo específico, cada vez mais relevante em termos quantitativos e que recorre aos serviços do ADGRD e acede ao seu património arquivístico através da “internet”.

⁹ Dados recolhidos por relatório obtido através de www.google.com/analytics/web e relativos ao repositório <http://dgitarq.adgrd.dgarq.gov.pt>, para o período de 1/1/2013 a 31/12/2013. O tempo de duração de visita é considerado entre 1/1/2013 e 5/11/2013.

IV- CONCLUSÕES

Não obstante tais a limitação dos recursos, o ADGRD, superou de forma clara todos objetivos que lhe foram atribuídos.

O ano de 2013, foi um ano em que se verificou um aumento, face a 2012, das solicitações dos serviços externos e internos.

Os resultados obtidos, nos objetivos operacionais propostos, encontram-se patentes de forma sintética no quadro 8 dos Anexos e evidenciam a clara superação das metas estabelecidas.

Os resultados obtidos concorreram para um aumento quantitativo e qualitativo dos instrumentos de recuperação da informação/registos descritivos disponíveis, bem como do acesso a reproduções digitais disponibilizadas em ambiente” web”.

Arquivo Distrital da Guarda, 20 de Janeiro 2014

O Dirigente,



Levi Manuel Pinheiro Pires Coelho

V- ANEXOS

Anexo 1- DIGITARQ - Produção de Registos em 2013

2013-12-31

Produção do arquivo - intervalo de datas

Produção do arquivo - intervalo de datas

Data inicial:

2013-01-01

Data final: 2013-12-31

Nível de descrição	Registos criados	Registos criados e ativos	Registos eliminados	Até 2 alterações	Mais de 3 alterações
F	14	12	3	53	36
SC	1	1	0	16	4
SSC	2	2	0	12	12
SR	122	120	0	288	9
D	9	9	3	74	115
SSR	10	10	0	151	24
SSSR	0	0	0	0	0
UI	3	2	1	221	2
DC	15858	15376	487	21140	10432
D	9	9	0	74	9
			494		
Total	16.028	15.541		22.029	10.643

Anexo 2- Nº de imagens e representação digitais publicadas por projeto em 2013

	2013 - TOTAIS
Nº de representações	163
Nª de Imagens	35.068

Projeto:	ADGRD-ACD-GC-2013
Descrição:	Projeto de digitalização de documentação do Governo Civil
Data de criação:	12-2-2013 5:00:43 PM
Nº de representações:	44
Nº de ficheiros:	20830
Perfil digitalização:	SOLAR
Projeto:	ADGRD-ALL-2013
Descrição:	Projeto de digitalização de documentação da Câmara Municipal de Marialva
Data de criação:	12-2-2013 5:12:56 PM
Nº de representações:	1
Nº de ficheiros:	304
Perfil digitalização:	SOLAR
Projeto:	ADGRD-CIM-2013
Descrição:	Projeto de digitalização de documentação de Confrarias e Irmandades
Data de criação:	12-2-2013 3:15:04 PM
Nº de representações:	2
Nº de ficheiros:	80
Perfil digitalização:	SOLAR
Projecto:	ADGRD-JUD-2013
Descrição:	Projeto de digitalização de documentação judicial
Data de criação:	12-3-2013 10:11:44 AM
Nº de representações:	1
Nº de ficheiros:	92
Perfil digitalização:	SOLAR
Projecto:	ADGRD-NOT-2013
Descrição:	Projeto de digitalização de documentação notarial
Data de criação:	12-3-2013 10:15:22 AM
Nº de representações:	45
Nº de ficheiros:	7412
Perfil digitalização:	SOLAR
Projecto:	ADGRD-PRQ-2013
Descrição:	Projeto de digitalização de registos paroquiais
Data de criação:	12-3-2013 10:08:48 AM
Nº de representações:	69
Nº de ficheiros:	6334
Perfil digitalização:	SOLAR
Projecto:	ADGRD-RC-2013
Descrição:	Projeto de digitalização de documentação da Conservatória do Registo Civil de Figueira de Castelo Rodrigo
Data de criação:	12-2-2013 5:06:04 PM
Nº de representações:	1
Nº de ficheiros:	16
Perfil digitalização:	SOLAR

Anexo 3– Nível de tratamento de Fundos em 31/12/2013

Nível de tratamento dos fundos

Nível de descrição	Nº de fundos	% de fundos
Fundo e subníveis	31	5.14 %
Secção e subníveis	0	0.00 %
Série e subníveis	6	1.00 %
Unidade de instalação	1	0.17 %
Documento composto e documento simples	565	93.70 %
Número total de fundos	603	

Anexo 4– Registos publicados e revistos por fundo em 31/12/2013

Número de registos publicados e revistos por fundo

Lista totais de registos por fundo indicando, num determinado período, as frequências absolutas e relativas de publicação e revisão.

Referência do fundo	Título do fundo	Nº total registos	Nº registos publicados	% registos publicados	Nº reg. revistos	% reg. revistos
PT/ADGRD/PRQ/PALD13	Paróquia de Malhada Sorda	213	213	100,00	0	0,00
PT/ADGRD/AC/RFFAG	Repartição de Finanças de Fornos de Algodres	35	33	94,29	0	0,00
PT/ADGRD/AC/RFMDA	Repartição de Finanças de Mêda	78	78	100,00	0	0,00
PT/ADGRD/AC/RFSBG	Repartição de Finanças de Sabugal	130	130	100,00	0	0,00
PT/ADGRD/AC/RFSEI	Repartição de Finanças de Seia	159	159	100,00	0	0,00
PT/ADGRD/AC/RFTCS	Repartição de Finanças de Trancoso	120	120	100,00	0	0,00
PT/ADGRD/ALL/JD	Junta Distrital da Guarda	6116	1	0,02	0	0,00
PT/ADGRD/ASS/CPSJD	Cofre dos Serventuários da Junta Distrital da Guarda	56	56	100,00	0	0,00
PT/ADGRD/DIO/DIOGRD	Diocese da Guarda	3	3	100,00	1	33,33
PT/ADGRD/JUD/JEValedeEguas	Juizo Eleito de Vale de Éguas	3	3	100,00	0	0,00
PT/ADGRD/JUD/TJCPNH	Tribunal Judicial da Comarca de Pinhel	5459	5459	100,00	5458	99,98
PT/ADGRD/NOT/CNAGB	Cartório Notarial de Aguiar da Beira	232	232	100,00	0	0,00
PT/ADGRD/NOT/CNALD	Cartório Notarial de Almeida	324	324	100,00	324	100,00
PT/ADGRD/NOT/CNCLB	Cartório Notarial de Celorico da Beira	568	565	99,47	20	3,52
PT/ADGRD/NOT/CNFAG	Cartório Notarial de Fornos de Algodres	374	366	97,86	0	0,00
PT/ADGRD/NOT/CNFCR	Cartório Notarial de Figueira de Castelo Rodrigo	597	597	100,00	0	0,00
PT/ADGRD/NOT/CNGRD1	1º Cartório Notarial de Guarda	407	395	97,05	0	0,00
PT/ADGRD/NOT/CNGRD2	2º Cartório Notarial de Guarda	253	253	100,00	0	0,00
PT/ADGRD/NOT/CNGVA1	1º Cartório Notarial de Gouveia	189	189	100,00	0	0,00
PT/ADGRD/NOT/CNGVA2	2º Cartório Notarial de Gouveia	273	271	99,27	0	0,00
PT/ADGRD/NOT/CNMDA	Cartório Notarial de Mêda	570	562	98,60	0	0,00
PT/ADGRD/NOT/CNMTG	Cartório Notarial de Manteigas	149	136	91,28	0	0,00
PT/ADGRD/NOT/CNPNH1	1º Cartório Notarial de Pinhel	405	403	99,51	0	0,00
PT/ADGRD/NOT/CNPNH2	2º Cartório Notarial de Pinhel	256	256	100,00	0	0,00
PT/ADGRD/NOT/CNSBG1	1º Cartório Notarial de Sabugal	469	467	99,57	0	0,00
PT/ADGRD/NOT/CNSBG2	2º Cartório Notarial de Sabugal	31	31	100,00	0	0,00
PT/ADGRD/NOT/CNSEI1	1º Cartório Notarial de Seia	306	306	100,00	0	0,00
PT/ADGRD/NOT/CNSEI2	2º Cartório Notarial de Seia	313	311	99,36	0	0,00
PT/ADGRD/NOT/CNTCS1	1º Cartório Notarial de Trancoso	214	214	100,00	0	0,00
PT/ADGRD/NOT/CNTCS2	2º Cartório Notarial de Trancoso	234	234	100,00	0	0,00
PT/ADGRD/NOT/CNVLF	Cartório Notarial de Vila Nova de Foz Côa	349	343	98,28	0	0,00
PT/ADGRD/NOT/NABF	Notarial de Açores, Baraçal e Forno Telheiro	12	12	100,00	0	0,00
PT/ADGRD/NOT/NACR	Ofício Notarial de Açores	3	3	100,00	3	100,00

PT/ADGRD/NOT/NAGB1	1º Ofício Notarial de Aguiar da Beira	52	52	100,00	0	0,00
PT/ADGRD/NOT/NAGB2	2º Ofício Notarial de Aguiar da Beira	45	45	100,00	0	0,00
PT/ADGRD/NOT/NALD1	1º Ofício Notarial de Almeida	76	76	100,00	0	0,00
PT/ADGRD/NOT/NALD2	2º Ofício Notarial de Almeida	105	105	100,00	0	0,00
PT/ADGRD/NOT/NALD3	3º Ofício Notarial de Almeida	57	57	100,00	0	0,00
PT/ADGRD/NOT/NALF	Ofício Notarial de Alfaiates	3	3	100,00	3	100,00
PT/ADGRD/NOT/NALG	Ofício Notarial de Algodres	20	20	100,00	20	100,00
PT/ADGRD/NOT/NAIAlmendra	Notarial de Almendra	21	21	100,00	0	0,00
PT/ADGRD/NOT/NAIv	Notarial de Alvôco da Serra	5	5	100,00	0	0,00
PT/ADGRD/NOT/NAIAlvercada Beira	Notarial de Alverca da Beira	42	42	100,00	0	0,00
PT/ADGRD/NOT/NAVL	Ofício Notarial de Aveloso	7	7	100,00	7	100,00
PT/ADGRD/NOT/NBRC	Ofício Notarial de Baraçal	5	5	100,00	5	100,00
PT/ADGRD/NOT/NBCV	Ofício Notarial de Bouça Cova	3	3	100,00	0	0,00
PT/ADGRD/NOT/NCRP	Ofício Notarial de Carapito	11	11	100,00	11	100,00
PT/ADGRD/NOT/NCasal	Notarial de Casal	41	41	100,00	0	0,00
PT/ADGRD/NOT/NCastei	Notarial de Casteição	21	21	100,00	0	0,00
PT/ADGRD/NOT/NCasteloMendo1	1º Ofício Notarial de Castelo Mendo	13	13	100,00	0	0,00
PT/ADGRD/NOT/NCasteloMendo2	2º Ofício Notarial de Castelo Mendo	10	10	100,00	0	0,00
PT/ADGRD/NOT/NCasteloRodrigo1	1º Ofício Notarial de Castelo Rodrigo	11	11	100,00	0	0,00
PT/ADGRD/NOT/NCasteloRodrigo2	2º Ofício Notarial de Castelo Rodrigo	8	8	100,00	0	0,00
PT/ADGRD/NOT/NCasteloRodrigo3	3º Ofício Notarial de Castelo Rodrigo	12	12	100,00	0	0,00
PT/ADGRD/NOT/NCedovim	Notarial de Cedovim	37	37	100,00	0	0,00
PT/ADGRD/NOT/NCTV	Ofício Notarial de Chãs de Tavares	3	3	100,00	3	100,00
PT/ADGRD/NOT/NCLB1	1º Ofício Notarial de Celorico da Beira	112	112	100,00	0	0,00
PT/ADGRD/NOT/NCLB2	2º Ofício Notarial de Celorico da Beira	80	80	100,00	0	0,00
PT/ADGRD/NOT/NCLB3	3º Ofício Notarial de Celorico da Beira	68	68	100,00	0	0,00
PT/ADGRD/NOT/NCLB4	4º Ofício Notarial de Celorico da Beira	59	59	100,00	0	0,00
PT/ADGRD/NOT/NCodeceiro	Notarial de Codeceiro	25	25	100,00	0	0,00
PT/ADGRD/NOT/NESC	Ofício Notarial de Escalhão	4	4	100,00	4	100,00
PT/ADGRD/NOT/NFAG1	1º Ofício Notarial de Fornos de Algodres	134	134	100,00	0	0,00
PT/ADGRD/NOT/NFAG2	2º Ofício Notarial de Fornos de Algodres	146	146	100,00	0	0,00
PT/ADGRD/NOT/NFAG3	3º Ofício Notarial de Fornos de Algodres	49	49	100,00	0	0,00
PT/ADGRD/NOT/NFCR1	1º Ofício Notarial de Figueira de Castelo Rodrigo	59	59	100,00	0	0,00
PT/ADGRD/NOT/NFCR2	2º Ofício Notarial de Figueira de Castelo Rodrigo	82	82	100,00	0	0,00
PT/ADGRD/NOT/NFCR3	3º Ofício Notarial de Figueira de Castelo Rodrigo	104	104	100,00	0	0,00
PT/ADGRD/NOT/NFigueir	Notarial de Figueiró da Granja	3	3	100,00	0	0,00
PT/ADGRD/NOT/NFTL	Ofício Notarial de Forno Telheiro	4	4	100,00	4	100,00
PT/ADGRD/NOT/NFreixoNumo1	1º Ofício Notarial de Freixo de Numao	31	31	100,00	0	0,00
PT/ADGRD/NOT/NFreixoNumo2	2º Ofício Notarial de Freixo de Numo	25	25	100,00	0	0,00

PT/ADGRD/NOT/NFreixoNumo3	3º Ofício Notarial de Freixo de Numo	9	9	100,00	0	0,00
PT/ADGRD/NOT/NGRD1	1º Ofício Notarial de Guarda	267	263	98,50	0	0,00
PT/ADGRD/NOT/NGRD2	2º Ofício Notarial de Guarda	96	96	100,00	0	0,00
PT/ADGRD/NOT/NGRD3	3º Ofício Notarial de Guarda	152	152	100,00	0	0,00
PT/ADGRD/NOT/NGRD4	4º Ofício Notarial de Guarda	74	74	100,00	0	0,00
PT/ADGRD/NOT/NGRD5	5º Ofício Notarial de Guarda	35	35	100,00	0	0,00
PT/ADGRD/NOT/NGRD6	6º Ofício Notarial de Guarda	43	43	100,00	0	0,00
PT/ADGRD/NOT/NGVA1	1º Ofício Notarial de Gouveia	88	88	100,00	0	0,00
PT/ADGRD/NOT/NGVA2	2º Ofício Notarial de Gouveia	154	154	100,00	0	0,00
PT/ADGRD/NOT/NGVA3	3º Ofício Notarial de Gouveia	86	86	100,00	0	0,00
PT/ADGRD/NOT/NGVA4	4º Ofício Notarial de Gouveia	49	49	100,00	0	0,00
PT/ADGRD/NOT/NInfias	Notarial de Infias	11	11	100,00	0	0,00
PT/ADGRD/NOT/NJarmelo1	1º Ofício Notarial de Jarmelo	76	76	100,00	0	0,00
PT/ADGRD/NOT/NJarmelo2	2º Ofício Notarial de Jarmelo	6	6	100,00	0	0,00
PT/ADGRD/NOT/NLamegal	Notarial de Lamegal	16	16	100,00	0	0,00
PT/ADGRD/NOT/NLinhares1	1º Ofício Notarial de Linhares	27	27	100,00	0	0,00
PT/ADGRD/NOT/NLinhares2	2º Ofício Notarial de Linhares	16	16	100,00	0	0,00
PT/ADGRD/NOT/NLinhares3	3º Ofício Notarial de Linhares	54	54	100,00	0	0,00
PT/ADGRD/NOT/NLinhares4	4º Ofício Notarial de Linhares	25	25	100,00	0	0,00
PT/ADGRD/NOT/NLongroiva	Notarial de Longroiva	22	22	100,00	0	0,00
PT/ADGRD/NOT/NLoriga	Notarial de Loriga	29	29	100,00	0	0,00
PT/ADGRD/NOT/NMarialva	Notarial de Marialva	46	46	100,00	0	0,00
PT/ADGRD/NOT/NMatan	Notarial de Matança	15	15	100,00	0	0,00
PT/ADGRD/NOT/NMDA1	1º Ofício Notarial de Mêda	94	94	100,00	0	0,00
PT/ADGRD/NOT/NMDA2	2º Ofício Notarial de Mêda	114	114	100,00	0	0,00
PT/ADGRD/NOT/NMDA3	3º Ofício Notarial de Mêda	50	50	100,00	0	0,00
PT/ADGRD/NOT/NMesquitela1	1º Ofício Notarial de Mesquitela	28	28	100,00	0	0,00
PT/ADGRD/NOT/NMesquitela2	2º Ofício Notarial de Mesquitela	34	34	100,00	0	0,00
PT/ADGRD/NOT/NMDS	Ofício Notarial de Midões	5	5	100,00	5	100,00
PT/ADGRD/NOT/NMoreiradeRei	Notarial de Moreira de Rei	9	9	100,00	0	0,00
PT/ADGRD/NOT/NMTG1	1º Ofício Notarial de Manteigas	105	105	100,00	0	0,00
PT/ADGRD/NOT/NMTG2	2º Ofício Notarial de Manteigas	60	60	100,00	0	0,00
PT/ADGRD/NOT/NMuxagata1	1º Ofício Notarial de Muxagata	15	15	100,00	0	0,00
PT/ADGRD/NOT/NMuxagata2	2º Ofício Notarial de Muxagata	5	5	100,00	0	0,00
PT/ADGRD/JUD/JVPLA	Juízo de Vintena de Pala	3	3	100,00	3	100,00
PT/ADGRD/NOT/NPenaVerde1	1º Ofício Notarial de Pena Verde	21	21	100,00	0	0,00
PT/ADGRD/NOT/NPenaVerde2	2º Ofício Notarial de Pena Verde	17	17	100,00	0	0,00
PT/ADGRD/NOT/NPenedono1	1º Ofício Notarial de Penedono	33	33	100,00	0	0,00
PT/ADGRD/NOT/NPenedono2	2º Ofício Notarial de Penedono	20	20	100,00	0	0,00
PT/ADGRD/NOT/NPenedono3	3º Ofício Notarial de Penedono	31	31	100,00	0	0,00

PT/ADGRD/NOT/NPNH1	1º Ofício Notarial de Pinhel	93	93	100,00	0	0,00
PT/ADGRD/NOT/NPNH2	2º Ofício Notarial de Pinhel	57	57	100,00	0	0,00
PT/ADGRD/NOT/NPNH3	3º Ofício Notarial de Pinhel	155	155	100,00	0	0,00
PT/ADGRD/NOT/NRanhados	Notarial de Ranhados	21	21	100,00	0	0,00
PT/ADGRD/NOT/NS	Notarial de São Romão, Valezim e Vila Cova à Coelheira	17	17	100,00	0	0,00
PT/ADGRD/NOT/NSandomil	Notarial de Sandomil	49	49	100,00	0	0,00
PT/ADGRD/NOT/NSantaMarinha	Notarial de Santa Marinha	41	41	100,00	0	0,00
PT/ADGRD/NOT/NSBG1	1º Ofício Notarial de Sabugal	33	33	100,00	0	0,00
PT/ADGRD/NOT/NSBG2	2º Ofício Notarial de Sabugal	91	91	100,00	0	0,00
PT/ADGRD/NOT/NSBG3	3º Ofício Notarial de Sabugal	88	88	100,00	0	0,00
PT/ADGRD/NOT/NSBG4	4º Ofício Notarial de Sabugal	151	151	100,00	0	0,00
PT/ADGRD/NOT/NSEI1	1º Ofício Notarial de Seia	73	73	100,00	0	0,00
PT/ADGRD/NOT/NSEI2	2º Ofício Notarial de Seia	199	199	100,00	0	0,00
PT/ADGRD/NOT/NSEI3	3º Ofício Notarial de Seia	119	117	98,32	0	0,00
PT/ADGRD/NOT/NSEI4	4º Ofício Notarial de Seia	75	75	100,00	0	0,00
PT/ADGRD/NOT/NSEI5	5º Ofício Notarial de Seia	18	18	100,00	0	0,00
PT/ADGRD/NOT/NSEI6	6º Ofício Notarial de Seia	10	10	100,00	0	0,00
PT/ADGRD/NOT/NSEI7	7º Ofício Notarial de Seia	20	20	100,00	0	0,00
PT/ADGRD/NOT/NSEI8	8º Ofício Notarial de Seia	30	30	100,00	0	0,00
PT/ADGRD/NOT/NSEI9	9º Ofício Notarial de Seia	16	16	100,00	0	0,00
PT/ADGRD/NOT/NSortelha1	1º Ofício Notarial de Sortelha	14	14	100,00	0	0,00
PT/ADGRD/NOT/NSortelha2	2º Ofício Notarial de Sortelha	11	11	100,00	0	0,00
PT/ADGRD/NOT/NSouto	Notarial de Souto	18	18	100,00	0	0,00
PT/ADGRD/NOT/NSRom	Notarial de São Romão	27	27	100,00	0	0,00
PT/ADGRD/NOT/NTCS1	1º Ofício Notarial de Trancoso	125	125	100,00	0	0,00
PT/ADGRD/NOT/NTCS2	2º Ofício Notarial de Trancoso	46	46	100,00	0	0,00
PT/ADGRD/NOT/NTCS3	3º Ofício Notarial de Trancoso	62	62	100,00	0	0,00
PT/ADGRD/NOT/NTCS4	4º Ofício Notarial de Trancoso	26	26	100,00	0	0,00
PT/ADGRD/NOT/NTCS5	5º Ofício Notarial de Trancoso	17	17	100,00	0	0,00
PT/ADGRD/NOT/NTorrezelo	Notarial de Torrezelo	15	15	100,00	0	0,00
PT/ADGRD/NOT/NTOUÇA	Notarial de Touça	3	3	100,00	0	0,00
PT/ADGRD/NOT/NValhelhas1	1º Ofício Notarial de Valhelhas	54	54	100,00	0	0,00
PT/ADGRD/NOT/NValhelhas2	2º Ofício Notarial de Valhelhas	26	26	100,00	0	0,00
PT/ADGRD/NOT/NVide	Notarial de Vide	6	6	100,00	0	0,00
PT/ADGRD/NOT/NVTR	Notarial de Vila do Touro	4	4	100,00	4	100,00
PT/ADGRD/NOT/NVilaNova de FozC	Notarial de Vila Nova de Foz Côa e Muxagata	4	4	100,00	0	0,00
PT/ADGRD/NOT/NVilarMaior	Notarial de Vilar Maior	6	6	100,00	0	0,00
PT/ADGRD/NOT/NVLF1	1º Ofício Notarial de Vila Nova de Foz Côa	71	70	98,59	0	0,00
PT/ADGRD/NOT/NVLF2	2º Ofício Notarial de Vila Nova de Foz Côa	65	64	98,46	0	0,00
PT/ADGRD/NOT/NVLF3	3º Ofício Notarial de Vila Nova de Foz Côa	53	53	100,00	0	0,00
PT/ADGRD/PRQ/PAGB01	Paróquia de Aguiar da Beira	118	118	100,00	111	94,07
PT/ADGRD/PRQ/PAGB02	Paróquia de Carapito	169	169	100,00	0	0,00
PT/ADGRD/PRQ/PAGB03	Paróquia de Cortiçada	153	153	100,00	0	0,00

PT/ADGRD/PRQ/PAGB04	Paróquia de Coruche	160	160	100,00	0	0,00
PT/ADGRD/PRQ/PAGB05	Paróquia de Dornelas	138	138	100,00	0	0,00
PT/ADGRD/PRQ/PAGB06	Paróquia de Eirado	116	116	100,00	0	0,00
PT/ADGRD/PRQ/PAGB07	Paróquia de Forninhos	170	170	100,00	0	0,00
PT/ADGRD/PRQ/PAGB08	Paróquia de Gradiz	118	118	100,00	0	0,00
PT/ADGRD/PRQ/PAGB09	Paróquia de Pena Verde	144	144	100,00	0	0,00
PT/ADGRD/PRQ/PAGB10	Paróquia de Pinheiro	146	146	100,00	0	0,00
PT/ADGRD/PRQ/PAGB11	Paróquia de Sequeiros	126	126	100,00	0	0,00
PT/ADGRD/PRQ/PAGB12	Paróquia de Souto	169	169	100,00	0	0,00
PT/ADGRD/PRQ/PAGB13	Paróquia de Valverde	120	120	100,00	0	0,00
PT/ADGRD/PRQ/PALD01	Paróquia de Ade	168	168	100,00	0	0,00
PT/ADGRD/PRQ/PALD02	Paróquia de Aldeia Nova	242	242	100,00	0	0,00
PT/ADGRD/PRQ/PALD03	Paróquia de Almeida	264	264	100,00	0	0,00
PT/ADGRD/PRQ/PALD04	Paróquia de Amoreira	268	268	100,00	0	0,00
PT/ADGRD/PRQ/PALD05	Paróquia de Azinhal	276	276	100,00	0	0,00
PT/ADGRD/PRQ/PALD06	Paróquia de Cabreira	223	223	100,00	0	0,00
PT/ADGRD/PRQ/PALD07	Paróquia de Castelo Bom	272	272	100,00	0	0,00
PT/ADGRD/PRQ/PALD08	Paróquia de Castelo Mendo	217	217	100,00	0	0,00
PT/ADGRD/PRQ/PALD09	Paróquia de Freineda	280	280	100,00	0	0,00
PT/ADGRD/PRQ/PALD10	Paróquia de Freixo	208	208	100,00	0	0,00
PT/ADGRD/PRQ/PALD11	Paróquia de Junça	278	278	100,00	0	0,00
PT/ADGRD/PRQ/PALD12	Paróquia de Leomil	251	251	100,00	0	0,00
PT/ADGRD/PRQ/PGVA22	Paróquia de Vila Nova de Tazém	293	293	100,00	4	1,37
PT/ADGRD/PRQ/PALD14	Paróquia de Malpartida	271	271	100,00	0	0,00
PT/ADGRD/PRQ/PALD15	Paróquia de Mesquitela	274	274	100,00	0	0,00
PT/ADGRD/PRQ/PALD16	Paróquia de Mido	236	236	100,00	0	0,00
PT/ADGRD/PRQ/PALD17	Paróquia de Miuzela	282	282	100,00	0	0,00
PT/ADGRD/PRQ/PALD18	Paróquia de Monteperobolso	210	210	100,00	0	0,00
PT/ADGRD/PRQ/PALD19	Paróquia de Nave de Haver	232	232	100,00	0	0,00
PT/ADGRD/PRQ/PALD20	Paróquia de Naves	275	275	100,00	0	0,00
PT/ADGRD/PRQ/PALD21	Paróquia de Parada	194	194	100,00	0	0,00
PT/ADGRD/PRQ/PALD22	Paróquia de Peva	192	192	100,00	0	0,00
PT/ADGRD/PRQ/PALD23	Paróquia de Porto de Ovelha	232	232	100,00	0	0,00
PT/ADGRD/PRQ/PALD24	Paróquia de São Pedro do Rio Sêco	265	265	100,00	0	0,00
PT/ADGRD/PRQ/PALD25	Paróquia de Senouras	242	242	100,00	0	0,00
PT/ADGRD/PRQ/PALD26	Paróquia de Vale de Coelha	276	276	100,00	0	0,00
PT/ADGRD/PRQ/PALD27	Paróquia de Vale da Mula	279	279	100,00	0	0,00
PT/ADGRD/PRQ/PALD28	Paróquia de Vale Verde	278	278	100,00	0	0,00
PT/ADGRD/PRQ/PALD29	Paróquia de Vilar Formoso	281	281	100,00	0	0,00
PT/ADGRD/PRQ/PALD30	Paróquia de Poço Velho	1	1	100,00	0	0,00
PT/ADGRD/PRQ/PALD31	Paróquia de Santa Maria de Castelo Mendo	1	1	100,00	0	0,00
PT/ADGRD/PRQ/PALD32	Paróquia de São Vicente de Castelo Mendo	1	1	100,00	0	0,00
PT/ADGRD/PRQ/PCLB01	Paróquia de Açores	267	267	100,00	0	0,00
PT/ADGRD/PRQ/PCLB02	Paróquia de Aldeia da Serra	7	7	100,00	0	0,00
PT/ADGRD/PRQ/PCLB03	Paróquia de Baraçal	247	247	100,00	0	0,00
PT/ADGRD/PRQ/PCLB04	Paróquia de Cadafaz	260	260	100,00	0	0,00
PT/ADGRD/PRQ/PCLB05	Paróquia de Carrapichana	235	235	100,00	0	0,00
PT/ADGRD/PRQ/PCLB06	Paróquia de Casas do Rio	5	5	100,00	0	0,00
PT/ADGRD/PRQ/PCLB07	Paróquia de Cortiço da Serra	242	242	100,00	0	0,00

PT/ADGRD/PRQ/PCLB08	Paróquia de Fornotelheiro	226	226	100,00	0	0,00
PT/ADGRD/PRQ/PCLB09	Paróquia de Jejua	265	265	100,00	0	0,00
PT/ADGRD/PRQ/PCLB10	Paróquia de Lageosa do Mondego	266	266	100,00	0	0,00
PT/ADGRD/PRQ/PCLB11	Paróquia de Linhares da Beira	228	228	100,00	0	0,00
PT/ADGRD/PRQ/PCLB12	Paróquia de Maçal do Chão	262	262	100,00	0	0,00
PT/ADGRD/PRQ/PCLB13	Paróquia de Mesquitela	266	266	100,00	0	0,00
PT/ADGRD/PRQ/PCLB14	Paróquia de Minhocal	266	266	100,00	0	0,00
PT/ADGRD/PRQ/PCLB15	Paróquia de Prados	257	257	100,00	0	0,00
PT/ADGRD/PRQ/PCLB16	Paróquia de Rapa	267	267	100,00	0	0,00
PT/ADGRD/PRQ/PCLB17	Paróquia de Ratoeira	256	256	100,00	0	0,00
PT/ADGRD/PRQ/PCLB18	Paróquia de Salgueirais	255	255	100,00	0	0,00
PT/ADGRD/PRQ/PCLB19	Paróquia de Santa Maria de Celorico da Beira	266	266	100,00	0	0,00
PT/ADGRD/PRQ/PCLB20	Paróquia de São Pedro de Celorico da Beira	269	269	100,00	0	0,00
PT/ADGRD/PRQ/PCLB21	Paróquia de Vale de Azares	266	266	100,00	6	2,26
PT/ADGRD/PRQ/PCLB22	Paróquia de Velosa	226	226	100,00	0	0,00
PT/ADGRD/PRQ/PCLB23	Paróquia de Vide entre Vinhas	241	241	100,00	0	0,00
PT/ADGRD/PRQ/PCLB24	Paróquia de Galisteu	1	1	100,00	0	0,00
PT/ADGRD/PRQ/PCLB25	Paróquia de S. Martinho de Celorico da Beira	1	1	100,00	0	0,00
PT/ADGRD/PRQ/PFAG01	Paróquia de Algodres	176	176	100,00	16	9,09
PT/ADGRD/PRQ/PFAG02	Paróquia de Casal Vasco	161	161	100,00	12	7,45
PT/ADGRD/PRQ/PFAG03	Paróquia de Cortiçô	141	141	100,00	4	2,84
PT/ADGRD/PRQ/PFAG04	Paróquia de Figueiró da Granja	175	175	100,00	0	0,00
PT/ADGRD/PRQ/PFAG05	Paróquia de Fornos de Algodres	176	176	100,00	0	0,00
PT/ADGRD/PRQ/PFAG06	Paróquia de Fuínhas	160	160	100,00	0	0,00
PT/ADGRD/PRQ/PFAG07	Paróquia de Infias	158	158	100,00	11	6,96
PT/ADGRD/PRQ/PFAG08	Paróquia de Juncais	170	170	100,00	0	0,00
PT/ADGRD/PRQ/PFAG09	Paróquia de Maceira	170	170	100,00	0	0,00
PT/ADGRD/PRQ/PFAG10	Paróquia de Matança	168	168	100,00	0	0,00
PT/ADGRD/PRQ/PFAG11	Paróquia de Muxagata	166	166	100,00	0	0,00
PT/ADGRD/PRQ/PFAG12	Paróquia de Queiriz	154	154	100,00	0	0,00
PT/ADGRD/PRQ/PFAG13	Paróquia de Sobral Pichorro	154	154	100,00	0	0,00
PT/ADGRD/PRQ/PFAG14	Paróquia de Vila Chã	130	130	100,00	0	0,00
PT/ADGRD/PRQ/PFAG15	Paróquia de Vila Ruiva	162	162	100,00	0	0,00
PT/ADGRD/PRQ/PFAG16	Paróquia de Ramirão	1	1	100,00	1	100,00
PT/ADGRD/PRQ/PFCR01	Paróquia de Algodres	281	281	100,00	0	0,00
PT/ADGRD/PRQ/PFCR02	Paróquia de Almofala	311	311	100,00	0	0,00
PT/ADGRD/PRQ/PFCR03	Paróquia de Castelo Rodrigo	279	279	100,00	35	12,54
PT/ADGRD/PRQ/PFCR04	Paróquia de Cinco Vilas	311	311	100,00	0	0,00
PT/ADGRD/PRQ/PFCR05	Paróquia de Colmeal	270	270	100,00	0	0,00
PT/ADGRD/PRQ/PFCR06	Paróquia de Escalhão	295	295	100,00	0	0,00
PT/ADGRD/PRQ/PFCR07	Paróquia de Escarigo	273	273	100,00	0	0,00
PT/ADGRD/PRQ/PFCR08	Paróquia de Figueira de Castelo Rodrigo	318	318	100,00	0	0,00
PT/ADGRD/PRQ/PFCR09	Paróquia de Freixeda do Torrão	269	269	100,00	0	0,00
PT/ADGRD/PRQ/PFCR10	Paróquia de Luzelos	9	9	100,00	0	0,00
PT/ADGRD/PRQ/PFCR11	Paróquia de Mata de Lobos	289	289	100,00	0	0,00
PT/ADGRD/PRQ/PFCR12	Paróquia de Nave Redonda	50	50	100,00	0	0,00
PT/ADGRD/PRQ/PFCR13	Paróquia de Penha de	280	280	100,00	0	0,00

Águia						
PT/ADGRD/PRQ/PFCR14	Paróquia de Quintã de Pero Martins	321	321	100,00	0	0,00
PT/ADGRD/PRQ/PFCR15	Paróquia de Reigada	325	325	100,00	0	0,00
PT/ADGRD/PRQ/PFCR16	Paróquia de Vale de Afonsinho	303	303	100,00	0	0,00
PT/ADGRD/PRQ/PFCR17	Paróquia de Vermiosa	302	302	100,00	0	0,00
PT/ADGRD/PRQ/PFCR18	Paróquia de Vilar de Amargo	247	247	100,00	3	1,21
PT/ADGRD/PRQ/PFCR19	Paróquia de Vilar Torpim	309	309	100,00	2	0,65
PT/ADGRD/PRQ/PGRD01	Paróquia de Adão	230	230	100,00	5	2,17
PT/ADGRD/PRQ/PGRD02	Paróquia de Albardo	228	228	100,00	4	1,75
PT/ADGRD/PRQ/PGRD03	Paróquia de Aldeia do Bispo	217	217	100,00	4	1,84
PT/ADGRD/PRQ/PGRD04	Paróquia de Alvendre	203	203	100,00	102	50,25
PT/ADGRD/PRQ/PGRD05	Paróquia de Arrifana	230	230	100,00	4	1,74
PT/ADGRD/PRQ/PGRD06	Paróquia de Avelãs de Ambom	218	215	98,62	0	0,00
PT/ADGRD/PRQ/PGRD07	Paróquia de Avelãs da Ribeira	227	227	100,00	0	0,00
PT/ADGRD/PRQ/PGRD08	Paróquia de Benespera	200	200	100,00	0	0,00
PT/ADGRD/PRQ/PGRD09	Paróquia de Carvalhal Meão	226	226	100,00	0	0,00
PT/ADGRD/PRQ/PGRD10	Paróquia de Casal de Cinza	230	230	100,00	0	0,00
PT/ADGRD/PRQ/PGRD11	Paróquia de Castanheira	202	202	100,00	0	0,00
PT/ADGRD/PRQ/PGRD12	Paróquia de Cavadoude	230	230	100,00	0	0,00
PT/ADGRD/PRQ/PGRD13	Paróquia de Codeceiro	231	231	100,00	0	0,00
PT/ADGRD/PRQ/PGRD14	Paróquia de Corujeira	204	204	100,00	0	0,00
PT/ADGRD/PRQ/PGRD15	Paróquia de Faia	186	186	100,00	0	0,00
PT/ADGRD/PRQ/PGRD16	Paróquia de Famalicão	229	229	100,00	0	0,00
PT/ADGRD/PRQ/PGRD17	Paróquia de Fernão Joanes	213	213	100,00	0	0,00
PT/ADGRD/PRQ/PGRD18	Paróquia de Gonçalo	119	119	100,00	0	0,00
PT/ADGRD/PRQ/PGRD19	Paróquia de Gonçalo Bocas	220	220	100,00	0	0,00
PT/ADGRD/PRQ/PGRD20	Paróquia de João Antão	225	225	100,00	0	0,00
PT/ADGRD/PRQ/PGRD21	Paróquia de Maçainhas	229	229	100,00	0	0,00
PT/ADGRD/PRQ/PGRD22	Paróquia de Marmeleiro	231	231	100,00	0	0,00
PT/ADGRD/PRQ/PGRD23	Paróquia de Meios	196	196	100,00	0	0,00
PT/ADGRD/PRQ/PGRD24	Paróquia de Mizarela	205	204	99,51	0	0,00
PT/ADGRD/PRQ/PGRD25	Paróquia de Monte Margarida	224	224	100,00	0	0,00
PT/ADGRD/PRQ/PGRD26	Paróquia de Panóias	224	224	100,00	0	0,00
PT/ADGRD/PRQ/PGRD27	Paróquia de Pêga	231	231	100,00	0	0,00
PT/ADGRD/PRQ/PGRD28	Paróquia de Pêra do Moço	209	209	100,00	0	0,00
PT/ADGRD/PRQ/PGRD29	Paróquia de Pêro Soares	221	221	100,00	0	0,00
PT/ADGRD/PRQ/PGRD30	Paróquia de Porcas	231	231	100,00	0	0,00
PT/ADGRD/PRQ/PGRD31	Paróquia de Porco	248	248	100,00	0	0,00
PT/ADGRD/PRQ/PGRD32	Paróquia de Porto da Carne	227	227	100,00	0	0,00
PT/ADGRD/PRQ/PGRD33	Paróquia de Pousade	228	228	100,00	0	0,00
PT/ADGRD/PRQ/PGRD34	Paróquia de Ramela	154	154	100,00	1	0,65
PT/ADGRD/PRQ/PGRD35	Paróquia de Ribeira dos Carinhos	231	231	100,00	0	0,00
PT/ADGRD/PRQ/PGRD36	Paróquia de Rocamondo	170	170	100,00	0	0,00
PT/ADGRD/PRQ/PGRD37	Paróquia de Rochoso	228	228	100,00	0	0,00
PT/ADGRD/PRQ/PGRD38	Paróquia de Santana da Azinha	198	198	100,00	0	0,00
PT/ADGRD/PRQ/PGRD39	Paróquia de São Miguel do Jarmelo	229	229	100,00	0	0,00

PT/ADGRD/PRQ/PGRD40	Paróquia de São Pedro do Jarmelo	233	233	100,00	0	0,00
PT/ADGRD/PRQ/PGRD41	Paróquia de São Vicente - Guarda	279	279	100,00	3	1,08
PT/ADGRD/PRQ/PGRD42	Paróquia da Sé - Guarda	237	237	100,00	4	1,69
PT/ADGRD/PRQ/PGRD43	Paróquia do Seixo Amarelo	228	228	100,00	0	0,00
PT/ADGRD/PRQ/PGRD44	Paróquia do Sobral da Serra	226	226	100,00	0	0,00
PT/ADGRD/PRQ/PGRD45	Paróquia de Trinta	223	223	100,00	0	0,00
PT/ADGRD/PRQ/PGRD46	Paróquia do Vale de Amoreira	217	217	100,00	0	0,00
PT/ADGRD/PRQ/PGRD47	Paróquia de Valhelhas	238	238	100,00	0	0,00
PT/ADGRD/PRQ/PGRD48	Paróquia de Vela	156	156	100,00	0	0,00
PT/ADGRD/PRQ/PGRD49	Paróquia de Videmonte	226	226	100,00	0	0,00
PT/ADGRD/PRQ/PGRD50	Paróquia do Vila Cortês do Mondego	141	141	100,00	0	0,00
PT/ADGRD/PRQ/PGRD51	Paróquia de Vila Fernando	230	230	100,00	0	0,00
PT/ADGRD/PRQ/PGRD52	Paróquia de Vila Franca do Deão	229	229	100,00	0	0,00
PT/ADGRD/PRQ/PGRD53	Paróquia de Vila Garcia	225	225	100,00	0	0,00
PT/ADGRD/PRQ/PGRD54	Paróquia de Vila Soeiro	225	225	100,00	0	0,00
PT/ADGRD/PRQ/PGRD55	Paróquia de Aldeia Nova da Teixeira	4	4	100,00	0	0,00
PT/ADGRD/PRQ/PGRD57	Paróquia de Ima	1	1	100,00	0	0,00
PT/ADGRD/PRQ/PGRD58	Paróquia de Nossa Senhora do Mercado da Guarda	1	1	100,00	0	0,00
PT/ADGRD/PRQ/PGRD59	Paróquia de Penha Feia	1	1	100,00	0	0,00
PT/ADGRD/PRQ/PGRD60	Paróquia de Santa Maria do Jarmelo	1	1	100,00	0	0,00
PT/ADGRD/PRQ/PGRD61	Paróquia de São Pedro da Guarda	1	1	100,00	0	0,00
PT/ADGRD/PRQ/PGRD62	Paróquia de São Tiago da Guarda	1	1	100,00	0	0,00
PT/ADGRD/PRQ/PGRD63	Paróquia de Tuto	1	1	100,00	0	0,00
PT/ADGRD/PRQ/PGRD64	Paróquia de Trocheiros	1	1	100,00	0	0,00
PT/ADGRD/PRQ/PGVA01	Paróquia de Aldeias	217	217	100,00	0	0,00
PT/ADGRD/PRQ/PGVA02	Paróquia de Arcozelo	239	239	100,00	0	0,00
PT/ADGRD/PRQ/PGVA03	Paróquia de Cabra	254	254	100,00	0	0,00
PT/ADGRD/PRQ/PGVA04	Paróquia de Cativeiros	289	289	100,00	0	0,00
PT/ADGRD/PRQ/PGVA05	Paróquia de Figueiró da Serra	175	175	100,00	0	0,00
PT/ADGRD/PRQ/PGVA06	Paróquia de Folgoso	274	274	100,00	0	0,00
PT/ADGRD/PRQ/PGVA07	Paróquia de Freixo da Serra	171	171	100,00	0	0,00
PT/ADGRD/PRQ/PGVA08	Paróquia de Lagarinhos	285	285	100,00	0	0,00
PT/ADGRD/PRQ/PGVA09	Paróquia de Mangualde da Serra	310	310	100,00	0	0,00
PT/ADGRD/PRQ/PGVA10	Paróquia de Melo	174	174	100,00	1	0,57
PT/ADGRD/PRQ/PGVA11	Paróquia de Moimenta da Serra	319	319	100,00	0	0,00
PT/ADGRD/PRQ/PGVA13	Paróquia de Nabais	169	169	100,00	0	0,00
PT/ADGRD/PRQ/PGVA14	Paróquia de Nespereira	172	172	100,00	0	0,00
PT/ADGRD/PRQ/PGVA15	Paróquia de Paços da Serra	299	299	100,00	6	2,01
PT/ADGRD/PRQ/PGVA16	Paróquia de Rio Torto	174	174	100,00	0	0,00
PT/ADGRD/PRQ/PGVA17	Paróquia de São Julião de Gouveia	244	244	100,00	0	0,00
PT/ADGRD/PRQ/PGVA18	Paróquia de São Paio	173	173	100,00	0	0,00
PT/ADGRD/PRQ/PGVA19	Paróquia de São Pedro de Gouveia	299	299	100,00	4	1,34
PT/ADGRD/PRQ/PGVA20	Paróquia de Vila Cortez da Serra	170	170	100,00	0	0,00
PT/ADGRD/PRQ/PGVA21	Paróquia de Vila Franca da	175	175	100,00	0	0,00

Serra						
PT/ADGRD/PRQ/PSEI26	Paróquia de Várzea de Meruge	236	236	100,00	0	0,00
PT/ADGRD/PRQ/PGVA23	Paróquia de Vinhó	258	258	100,00	0	0,00
PT/ADGRD/PRQ/PGVA24	Paróquia de Alrote	1	1	100,00	0	0,00
PT/ADGRD/PRQ/PMDA01	Paróquia de Alcarva	6	6	100,00	0	0,00
PT/ADGRD/PRQ/PMDA02	Paróquia de Areola	12	12	100,00	0	0,00
PT/ADGRD/PRQ/PMDA03	Paróquia de Aveloso	22	22	100,00	0	0,00
PT/ADGRD/PRQ/PMDA04	Paróquia de Barreira	30	30	100,00	1	3,33
PT/ADGRD/PRQ/PMDA05	Paróquia de Carvalhal	16	16	100,00	0	0,00
PT/ADGRD/PRQ/PMDA06	Paróquia de Casteição	35	35	100,00	0	0,00
PT/ADGRD/PRQ/PMDA07	Paróquia de Coriscada	46	46	100,00	4	8,70
PT/ADGRD/PRQ/PMDA08	Paróquia de Fontelonga	15	15	100,00	0	0,00
PT/ADGRD/PRQ/PMDA09	Paróquia de Gateira	32	32	100,00	17	53,13
PT/ADGRD/PRQ/PMDA10	Paróquia de Longroiva	10	10	100,00	0	0,00
PT/ADGRD/PRQ/PMDA11	Paróquia de Marialva	35	35	100,00	0	0,00
PT/ADGRD/PRQ/PMDA12	Paróquia de Mêda	30	30	100,00	0	0,00
PT/ADGRD/PRQ/PMDA13	Paróquia de Outeiro de Gatos	25	25	100,00	0	0,00
PT/ADGRD/PRQ/PMDA14	Paróquia de Pai Penela	34	34	100,00	0	0,00
PT/ADGRD/PRQ/PMDA15	Paróquia de Poço do Canto	19	19	100,00	2	10,53
PT/ADGRD/PRQ/PMDA16	Paróquia de Prova	141	141	100,00	0	0,00
PT/ADGRD/PRQ/PMDA17	Paróquia de Rabaçal	13	13	100,00	0	0,00
PT/ADGRD/PRQ/PMDA18	Paróquia de Ranhados	28	28	100,00	0	0,00
PT/ADGRD/PRQ/PMDA19	Paróquia de Vale Flor	21	21	100,00	0	0,00
PT/ADGRD/PRQ/PMDA20	Paróquia de São Pedro de Marialva	1	1	100,00	0	0,00
PT/ADGRD/PRQ/PMTG01	Paróquia de Sameiro	169	169	100,00	34	20,12
PT/ADGRD/PRQ/PMTG02	Paróquia de Santa Maria	197	197	100,00	16	8,12
PT/ADGRD/PRQ/PMTG03	Paróquia de São Pedro	193	193	100,00	2	1,04
PT/ADGRD/PRQ/PPNH01	Paróquia de Alverca da Beira	276	276	100,00	0	0,00
PT/ADGRD/PRQ/PPNH02	Paróquia de Argomil	7	7	100,00	7	100,00
PT/ADGRD/PRQ/PPNH03	Paróquia de Atalaia	292	292	100,00	0	0,00
PT/ADGRD/PRQ/PPNH04	Paróquia de Azevo	245	245	100,00	0	0,00
PT/ADGRD/PRQ/PPNH05	Paróquia de Bogalhal	294	294	100,00	0	0,00
PT/ADGRD/PRQ/PPNH06	Paróquia de Bouça Cova	305	305	100,00	0	0,00
PT/ADGRD/PRQ/PPNH07	Paróquia de Carvalhal	300	300	100,00	0	0,00
PT/ADGRD/PRQ/PPNH08	Paróquia de Cerejo	303	303	100,00	0	0,00
PT/ADGRD/PRQ/PPNH09	Paróquia de Cidadelhe	222	222	100,00	0	0,00
PT/ADGRD/PRQ/PPNH10	Paróquia de Ervas Tenras	296	296	100,00	0	0,00
PT/ADGRD/PRQ/PPNH11	Paróquia de Ervedosa	223	223	100,00	0	0,00
PT/ADGRD/PRQ/PPNH12	Paróquia de Freixedas	297	297	100,00	0	0,00
PT/ADGRD/PRQ/PPNH13	Paróquia de Gamelas	24	24	100,00	0	0,00
PT/ADGRD/PRQ/PPNH14	Paróquia de Gouveias	302	149	49,34	0	0,00
PT/ADGRD/PRQ/PPNH15	Paróquia de Lamegal	306	306	100,00	0	0,00
PT/ADGRD/PRQ/PPNH16	Paróquia de Lameiras	288	288	100,00	146	50,69
PT/ADGRD/PRQ/PPNH17	Paróquia de Malta	7	7	100,00	0	0,00
PT/ADGRD/PRQ/PPNH18	Paróquia de Manigoto	284	284	100,00	0	0,00
PT/ADGRD/PRQ/PPNH19	Paróquia de Pala	295	295	100,00	0	0,00
PT/ADGRD/PRQ/PPNH20	Paróquia de Pereiro	298	298	100,00	0	0,00
PT/ADGRD/PRQ/PPNH21	Paróquia de Santíssima Trindade de Pinhel	6	6	100,00	0	0,00
PT/ADGRD/PRQ/PPNH22	Paróquia de São Martinho de Pinhel	5	5	100,00	1	20,00
PT/ADGRD/PRQ/PPNH23	Paróquia de Santa Maria	315	315	100,00	0	0,00

do Castelo de Pinhel

PT/ADGRD/PRQ/PPNH24	Paróquia de Pínzio	302	302	100,00	0	0,00
PT/ADGRD/PRQ/PPNH25	Paróquia de Pomares	308	308	100,00	0	0,00
PT/ADGRD/PRQ/PPNH26	Paróquia de Póvoa d'el Rei	301	301	100,00	0	0,00
PT/ADGRD/PRQ/PPNH27	Paróquia de Reigadinha	36	36	100,00	0	0,00
PT/ADGRD/PRQ/PPNH28	Paróquia de Safurdão	298	298	100,00	0	0,00
PT/ADGRD/PRQ/PPNH29	Paróquia de Santa Eufemia	298	298	100,00	0	0,00
PT/ADGRD/PRQ/PPNH30	Paróquia de Sorval	288	288	100,00	0	0,00
PT/ADGRD/PRQ/PPNH31	Paróquia de Souropires	285	285	100,00	0	0,00
PT/ADGRD/PRQ/PPNH32	Paróquia de Trocheiros	3	3	100,00	0	0,00
PT/ADGRD/PRQ/PPNH33	Paróquia de Valbom	278	278	100,00	0	0,00
PT/ADGRD/PRQ/PPNH34	Paróquia de Vale de Madeira	281	281	100,00	0	0,00
PT/ADGRD/PRQ/PPNH35	Paróquia de Vascoveiro	298	298	100,00	0	0,00
PT/ADGRD/PRQ/PPNH36	Paróquia de Vendada	283	283	100,00	0	0,00
PT/ADGRD/PRQ/PPNH37	Paróquia de Barregão	1	1	100,00	0	0,00
PT/ADGRD/PRQ/PPNH38	Paróquia de Cheiras	1	1	100,00	0	0,00
PT/ADGRD/PRQ/PPNH39	Paróquia de Penha Forte	1	1	100,00	0	0,00
PT/ADGRD/PRQ/PPNH40	Paróquia de Santo André de Pinhel	1	1	100,00	0	0,00
PT/ADGRD/PRQ/PPNH41	Paróquia de São Pedro de Pinhel	1	1	100,00	0	0,00
PT/ADGRD/PRQ/PPNH42	Paróquia de Sé de Pinhel	1	1	100,00	0	0,00
PT/ADGRD/PRQ/PSBG01	Paróquia de Águas Belas	293	293	100,00	0	0,00
PT/ADGRD/PRQ/PSBG02	Paróquia de Aldeia da Ponte	238	238	100,00	0	0,00
PT/ADGRD/PRQ/PSBG03	Paróquia de Aldeia da Ribeira	287	287	100,00	0	0,00
PT/ADGRD/PRQ/PSBG04	Paróquia de Aldeia de Santo António da Urgueira	293	293	100,00	0	0,00
PT/ADGRD/PRQ/PSBG05	Paróquia de Aldeia do Bispo	219	219	100,00	0	0,00
PT/ADGRD/PRQ/PSBG06	Paróquia de Aldeia Velha	216	216	100,00	0	0,00
PT/ADGRD/PRQ/PSBG07	Paróquia de Alfaiates	261	261	100,00	0	0,00
PT/ADGRD/PRQ/PSBG08	Paróquia de Badamalos	250	250	100,00	0	0,00
PT/ADGRD/PRQ/PSBG09	Paróquia de Bendada	239	239	100,00	0	0,00
PT/ADGRD/PRQ/PSBG10	Paróquia de Bismula	231	231	100,00	0	0,00
PT/ADGRD/PRQ/PSBG11	Paróquia de Casteleiro	255	255	100,00	0	0,00
PT/ADGRD/PRQ/PSBG12	Paróquia de Cerdeira	221	221	100,00	0	0,00
PT/ADGRD/PRQ/PSBG13	Paróquia de Foios	197	197	100,00	0	0,00
PT/ADGRD/PRQ/PSBG14	Paróquia de Forcalhos	245	245	100,00	0	0,00
PT/ADGRD/PRQ/PSBG15	Paróquia de Lageosa	205	205	100,00	0	0,00
PT/ADGRD/PRQ/PSBG16	Paróquia de Lomba	292	292	100,00	0	0,00
PT/ADGRD/PRQ/PSBG17	Paróquia de Malcata	293	293	100,00	0	0,00
PT/ADGRD/PRQ/PSBG18	Paróquia de Moita	268	268	100,00	0	0,00
PT/ADGRD/PRQ/PSBG19	Paróquia de Nave	221	221	100,00	0	0,00
PT/ADGRD/PRQ/PSBG20	Paróquia de Penalobo	294	294	100,00	0	0,00
PT/ADGRD/PRQ/PSBG21	Paróquia de Pousafoles do Bispo	287	287	100,00	0	0,00
PT/ADGRD/PRQ/PSBG22	Paróquia de Quadrazais	250	250	100,00	0	0,00
PT/ADGRD/PRQ/PSBG23	Paróquia de Quintas de S. Bartolomeu	287	287	100,00	0	0,00
PT/ADGRD/PRQ/PSBG24	Paróquia de Rapoula do Côa	297	297	100,00	0	0,00
PT/ADGRD/PRQ/PSBG25	Paróquia de Rebolosa	238	238	100,00	6	2,52
PT/ADGRD/PRQ/PSBG26	Paróquia de Rendo	204	204	100,00	0	0,00
PT/ADGRD/PRQ/PSBG27	Paróquia de Ruivós	201	201	100,00	0	0,00
PT/ADGRD/PRQ/PSBG28	Paróquia de Ruvina	198	198	100,00	0	0,00

PT/ADGRD/PRQ/PSBG29	Paróquia de Sabugal - S. João Baptista	235	235	100,00	0	0,00
PT/ADGRD/PRQ/PSBG30	Paróquia de Santo Estevão	222	222	100,00	0	0,00
PT/ADGRD/PRQ/PSBG31	Paróquia de Seixo do Côa	266	266	100,00	0	0,00
PT/ADGRD/PRQ/PSBG32	Paróquia de Sortelha	256	256	100,00	0	0,00
PT/ADGRD/PRQ/PSBG33	Paróquia de Soito	271	271	100,00	0	0,00
PT/ADGRD/PRQ/PSBG34	Paróquia de Vale das Éguas	198	198	100,00	0	0,00
PT/ADGRD/PRQ/PSBG35	Paróquia de Vale de Espinho	205	205	100,00	0	0,00
PT/ADGRD/PRQ/PSBG36	Paróquia de Valongo	236	236	100,00	0	0,00
PT/ADGRD/PRQ/PSBG37	Paróquia de Vila Boa	232	232	100,00	0	0,00
PT/ADGRD/PRQ/PSBG38	Paróquia de Vila do Touro	296	296	100,00	0	0,00
PT/ADGRD/PRQ/PSBG39	Paróquia de Vilar Maior	258	258	100,00	0	0,00
PT/ADGRD/PRQ/PSBG40	Paróquia de Baraçal	28	28	100,00	0	0,00
PT/ADGRD/PRQ/PSBG41	Paróquia de Santa Maria do Castelo	4	4	100,00	0	0,00
PT/ADGRD/PRQ/PSBG42	Paróquia de Valverdinho	4	4	100,00	0	0,00
PT/ADGRD/PRQ/PSEI01	Paróquia de Alvoco da Serra	249	249	100,00	0	0,00
PT/ADGRD/PRQ/PSEI02	Paróquia de Cabeça	284	284	100,00	0	0,00
PT/ADGRD/PRQ/PSEI03	Paróquia de Carragosela	167	167	100,00	0	0,00
PT/ADGRD/PRQ/PSEI04	Paróquia de Folhadosa	188	188	100,00	0	0,00
PT/ADGRD/PRQ/PSEI05	Paróquia de Girabolhos	285	285	100,00	4	1,40
PT/ADGRD/PRQ/PSEI06	Paróquia de Lages	265	265	100,00	0	0,00
PT/ADGRD/PRQ/PSEI07	Paróquia de Loriga	280	280	100,00	0	0,00
PT/ADGRD/PRQ/PSEI08	Paróquia de Paranhos	277	277	100,00	0	0,00
PT/ADGRD/PRQ/PSEI09	Paróquia de Pinhanços	244	244	100,00	6	2,46
PT/ADGRD/PRQ/PSEI10	Paróquia de Sabugueiro	271	271	100,00	0	0,00
PT/ADGRD/PRQ/PSEI11	Paróquia de Sameice	291	291	100,00	0	0,00
PT/ADGRD/PRQ/PSEI12	Paróquia de Sandomil	220	220	100,00	0	0,00
PT/ADGRD/PRQ/PSEI13	Paróquia de Santa Comba	228	228	100,00	0	0,00
PT/ADGRD/PRQ/PSEI14	Paróquia de Santa Eulália	281	281	100,00	0	0,00
PT/ADGRD/PRQ/PSEI15	Paróquia de Santa Marinha	275	275	100,00	0	0,00
PT/ADGRD/PRQ/PSEI16	Paróquia de Santiago	282	282	100,00	0	0,00
PT/ADGRD/PRQ/PSEI17	Paróquia de São Martinho	274	274	100,00	0	0,00
PT/ADGRD/PRQ/PSEI18	Paróquia de São Romão	197	197	100,00	0	0,00
PT/ADGRD/PRQ/PSEI19	Paróquia de Sazes da Beira	278	278	100,00	0	0,00
PT/ADGRD/PRQ/PSEI20	Paróquia de Seia	275	275	100,00	1	0,36
PT/ADGRD/PRQ/PSEI21	Paróquia de Teixeira	202	202	100,00	0	0,00
PT/ADGRD/PRQ/PSEI22	Paróquia de Torrozel	147	147	100,00	0	0,00
PT/ADGRD/PRQ/PSEI23	Paróquia de Tourais	283	283	100,00	0	0,00
PT/ADGRD/PRQ/PSEI24	Paróquia de Travancinha	289	289	100,00	0	0,00
PT/ADGRD/PRQ/PSEI25	Paróquia de Valezim	290	290	100,00	0	0,00
PT/ADGRD/PRQ/PVLF17	Paróquia de Vila Nova de Foz Côa	24	24	100,00	0	0,00
PT/ADGRD/PRQ/PSEI27	Paróquia de Vide	277	277	100,00	0	0,00
PT/ADGRD/PRQ/PSEI28	Paróquia de Vila Cova à Coelheira	174	174	100,00	0	0,00
PT/ADGRD/PRQ/PTCS01	Paróquia de Aldeia Nova	311	311	100,00	0	0,00
PT/ADGRD/PRQ/PTCS02	Paróquia de Aldeia Velha	23	23	100,00	0	0,00
PT/ADGRD/PRQ/PTCS03	Paróquia de Carniães	282	282	100,00	0	0,00
PT/ADGRD/PRQ/PTCS04	Paróquia de Castanheira	300	300	100,00	0	0,00
PT/ADGRD/PRQ/PTCS05	Paróquia de Cogula	295	295	100,00	0	0,00
PT/ADGRD/PRQ/PTCS06	Paróquia de Cótimos	298	298	100,00	0	0,00
PT/ADGRD/PRQ/PTCS07	Paróquia de Courelas	7	7	100,00	0	0,00

PT/ADGRD/PRQ/PTCS08	Paróquia de Falachos	291	290	99,66	0	0,00
PT/ADGRD/PRQ/PTCS09	Paróquia de Feital	315	315	100,00	3	0,95
PT/ADGRD/PRQ/PTCS10	Paróquia de Fiães	284	284	100,00	0	0,00
PT/ADGRD/PRQ/PTCS11	Paróquia de Frechão	35	35	100,00	0	0,00
PT/ADGRD/PRQ/PTCS12	Paróquia de Freches	316	314	99,37	0	0,00
PT/ADGRD/PRQ/PTCS13	Paróquia de Freixial	188	187	99,47	0	0,00
PT/ADGRD/PRQ/PTCS14	Paróquia de Granja	318	318	100,00	3	0,94
PT/ADGRD/PRQ/PTCS15	Paróquia de Guilheiro	235	235	100,00	0	0,00
PT/ADGRD/PRQ/PTCS16	Paróquia de Maçal da Ribeira	171	171	100,00	0	0,00
PT/ADGRD/PRQ/PTCS17	Paróquia de Moimentinha	314	314	100,00	0	0,00
PT/ADGRD/PRQ/PTCS18	Paróquia de Moreira de Rei - Santa Maria	322	322	100,00	165	51,24
PT/ADGRD/PRQ/PTCS19	Paróquia de Moreirinhas	42	42	100,00	0	0,00
PT/ADGRD/PRQ/PTCS20	Paróquia de Nossa Senhora da Fresta	7	7	100,00	0	0,00
PT/ADGRD/PRQ/PTCS21	Paróquia de Palhais	269	269	100,00	0	0,00
PT/ADGRD/PRQ/PTCS22	Paróquia de Póvoa do Concelho	309	309	100,00	0	0,00
PT/ADGRD/PRQ/PTCS23	Paróquia de Reboleiro	262	262	100,00	0	0,00
PT/ADGRD/PRQ/PTCS24	Paróquia de Rio de Mel	320	320	100,00	0	0,00
PT/ADGRD/PRQ/PTCS25	Paróquia de Santa Maria - Trancoso	318	318	100,00	0	0,00
PT/ADGRD/PRQ/PTCS26	Paróquia de São João Baptista de Fora de Trancoso	7	7	100,00	7	100,00
PT/ADGRD/PRQ/PTCS27	Paróquia de São João Intra Muros de Trancoso	3	3	100,00	3	100,00
PT/ADGRD/PRQ/PTCS28	Paróquia de São Pedro de Trancoso	288	288	100,00	5	1,74
PT/ADGRD/PRQ/PTCS29	Paróquia de São Tiago - Trancoso	7	7	100,00	0	0,00
PT/ADGRD/PRQ/PTCS30	Paróquia de Sebadelhe da Serra	248	247	99,60	0	0,00
PT/ADGRD/PRQ/PTCS31	Paróquia de Souto Maior	302	302	100,00	0	0,00
PT/ADGRD/PRQ/PTCS32	Paróquia de Tamanhos	304	304	100,00	0	0,00
PT/ADGRD/PRQ/PTCS33	Paróquia de Terrenho	305	305	100,00	0	0,00
PT/ADGRD/PRQ/PTCS34	Paróquia de Torre de Terrenho	316	316	100,00	0	0,00
PT/ADGRD/PRQ/PTCS35	Paróquia de Torres	281	281	100,00	0	0,00
PT/ADGRD/PRQ/PTCS36	Paróquia de Valdujo	317	317	100,00	0	0,00
PT/ADGRD/PRQ/PTCS37	Paróquia de Vale de Mouro	268	268	100,00	0	0,00
PT/ADGRD/PRQ/PTCS38	Paróquia de Vale do Seixo	313	313	100,00	0	0,00
PT/ADGRD/PRQ/PTCS39	Paróquia de Vila Franca das Naves	259	259	100,00	0	0,00
PT/ADGRD/PRQ/PTCS40	Paróquia de Vila Garcia	303	303	100,00	0	0,00
PT/ADGRD/PRQ/PTCS41	Paróquia de Vilares	316	316	100,00	0	0,00
PT/ADGRD/PRQ/PTCS42	Paróquia de Santa Marinha de Moreira de Rei	4	4	100,00	0	0,00
PT/ADGRD/PRQ/PTCS43	Paróquia de Venda do Cepo	1	1	100,00	0	0,00
PT/ADGRD/PRQ/PVLF01	Paróquia de Almendra	175	175	100,00	0	0,00
PT/ADGRD/PRQ/PVLF02	Paróquia de Castelo Melhor	168	168	100,00	0	0,00
PT/ADGRD/PRQ/PVLF03	Paróquia de Cedovim	12	12	100,00	0	0,00
PT/ADGRD/PRQ/PVLF04	Paróquia de Chãs	22	22	100,00	0	0,00
PT/ADGRD/PRQ/PVLF05	Paróquia de Custóias	12	12	100,00	0	0,00
PT/ADGRD/PRQ/PVLF06	Paróquia de Freixo de Numão	12	12	100,00	0	0,00
PT/ADGRD/PRQ/PVLF07	Paróquia de Horta	15	15	100,00	0	0,00
PT/ADGRD/PRQ/PVLF08	Paróquia de Mós	50	50	100,00	0	0,00
PT/ADGRD/PRQ/PVLF09	Paróquia de Murça	13	13	100,00	0	0,00

PT/ADGRD/PRQ/PVLF10	Paróquia de Muxagata	36	36	100,00	0	0,00
PT/ADGRD/PRQ/PVLF11	Paróquia de Numão	12	12	100,00	0	0,00
PT/ADGRD/PRQ/PVLF12	Paróquia de Santa Comba	26	26	100,00	0	0,00
PT/ADGRD/PRQ/PVLF13	Paróquia de Santo Amaro	16	16	100,00	0	0,00
PT/ADGRD/PRQ/PVLF14	Paróquia de Sebadelhe	33	33	100,00	0	0,00
PT/ADGRD/PRQ/PVLF15	Paróquia de Seixas	14	14	100,00	0	0,00
PT/ADGRD/PRQ/PVLF16	Paróquia de Touça	18	18	100,00	0	0,00
PT/ADGRD/JUD/TJCTCS	Tribunal Judicial da Comarca de Trancoso	2455	2452	99,88	2448	99,71
PT/ADGRD/ALL/AD	Assembleia Distrital da Guarda	1947	37	1,90	37	1,90
PT/ADGRD/ACD/DOP	Direcção de Obras Públicas do Distrito da Guarda	638	638	100,00	10	1,57
PT/ADGRD/ACD/RPM	Repartição de Pesos e Medidas do Distrito da Guarda	7	7	100,00	7	100,00
PT/ADGRD/ALL/FMBS	Federação de Municípios da Beira Serra	1457	1457	100,00	545	37,41
PT/ADGRD/ACD/GC	Governo Civil da Guarda	3320	3320	100,00	1400	42,17
PT/ADGRD/ACD/AAD	Auditoria Administrativa do Distrito da Guarda	23	23	100,00	23	100,00
PT/ADGRD/ACD/CGD	Cofre Geral do Distrito	44	44	100,00	0	0,00
PT/ADGRD/ACD/CDA	Comissão Distrital de Assistência	14	14	100,00	0	0,00
PT/ADGRD/ACD/CMSP	Comissão para Concessão de Medalhas de Segurança Pública	2	2	100,00	0	0,00
PT/ADGRD/ACD/CDAF	Comissão Distrital Anti-Filoxera	2	2	100,00	0	0,00
PT/ADGRD/ACD/CDAPI	Comissão Distrital da Campanha de Auxílio aos Pobres de Inverno	14	14	100,00	0	0,00
PT/ADGRD/ACD/CDD	Comissão Distrital do Distrito da Guarda	10	10	100,00	10	100,00
PT/ADGRD/ACD/CED	Comissão de Estatística do Distrito da Guarda	2	2	100,00	0	0,00
PT/ADGRD/ACD/CI	Comissão de Inspeção	4	4	100,00	0	0,00
PT/ADGRD/ACD/CV	Comissão de Viação	4	4	100,00	0	0,00
PT/ADGRD/ACD/CDDGRD	Comissário do Desemprego – Delegação da Guarda	3	3	100,00	0	0,00
PT/ADGRD/ALL/CAD	Conselho de Agricultura do Distrito	6	6	100,00	0	0,00
PT/ADGRD/ACD/DDGD	Delegação da Direcção Geral dos Desportos, Educação Física e Saúde Escolar na guarda	8	8	100,00	0	0,00
PT/ADGRD/ACD/DIE	Delegação da Inspeção de Espectáculos	56	56	100,00	0	0,00
PT/ADGRD/ACD/DSG	Delegação de Saúde da Guarda	21	21	100,00	0	0,00
PT/ADGRD/ACD/JAPIM	Junta de Avaliação Provisória do Imposto de Minas	3	3	100,00	0	0,00
PT/ADGRD/ACD/JDSP	Junta de Distrital de Saúde Pecuária	2	2	100,00	0	0,00
PT/ADGRD/ACD/CDR	Comissão de Recrutamento	8	8	100,00	0	0,00
PT/ADGRD/ACD/CPED	Comissão de Pensões Eclesiásticas do distrito da Guarda	3	3	100,00	0	0,00
PT/ADGRD/ACD/JID	Junta de Inspeção do Distrito da Guarda	8	8	100,00	0	0,00
PT/ADGRD/ACD/JRD	Junta Revisora do Distrito da Guarda	16	16	100,00	0	0,00
PT/ADGRD/ACD/TAD	Tribunal Administrativo do Distrito	35	35	100,00	0	0,00
PT/ADGRD/ACD/CD	Conselho do Distrito	25	25	100,00	0	0,00
PT/ADGRD/JUD/TJSBG	Tribunal Judicial da Comarca do Sabugal	16012	3183	19,88	2703	16,88

PT/ADGRD/ALL/JGD	Junta Geral do Distrito da Guarda	168	168	100,00	152	90,48
PT/ADGRD/RC/CRCTCS	Conservatória do Registo Civil de Trancoso	495	334	67,47	495	100,00
PT/ADGRD/JUD/TJCALD	Tribunal Judicial da Comarca de Almeida	208	0	0,00	0	0,00
PT/CMSBG/CMSBG	Câmara Municipal de Sabugal	2	2	100,00	2	100,00
PT/CMSBG/CMSRT	Câmara Municipal de Sortelha	2	2	100,00	2	100,00
PT/CMSBG/CMVTR	Câmara Municipal de Vila do Touro	2	2	100,00	2	100,00
PT/CMFCR/CMCSR	Câmara Municipal de Castelo Rodrigo	2	2	100,00	2	100,00
PT/CMCLB/CMCLB	Câmara Municipal de Celorico da Beira	2	2	100,00	2	100,00
PT/CMMTG/CMMTG	Câmara Municipal de Manteigas	2	2	100,00	2	100,00
PT/ADGRD/JUD/TJGRD	Tribunal Judicial da Comarca da Guarda	19253	8543	44,37	8383	43,54
PT/ADGRD/PRQ/PQVA12	Paróquia de Nabainhos	5	5	100,00	5	100,00
PT/ADGRD/RC/CRCFAG	Conservatória do Registo Civil de Fornos de Algodres	253	252	99,60	252	99,60
PT/ADGRD/RC/CRCLB	Conservatória do Registo Civil de Celorico da Beira	241	241	100,00	241	100,00
PT/ADGRD/NOT/NCDS	Ofício Notarial de Candosa	3	3	100,00	3	100,00
PT/ADGRD/ALL/CMMRL	Câmara Municipal de Marialva	3	3	100,00	3	100,00
PT/ADGRD/CIM/IALMLP	Irmandade da Almas de Malpartida	3	3	100,00	3	100,00
PT/ADGRD/CIM/CSSMLC	Confraria do Santíssimo de Malcata	3	3	100,00	3	100,00
PT/ADGRD/RC/CRGAGB	Conservatória do Registo Civil de Aguiar da Beira	247	247	100,00	247	100,00
PT/ADGRD/RC/CRCALD	Conservatória do Registo Civil de Almeida	229	229	100,00	229	100,00
PT/ADGRD/RC/CRCFGR	Conservatória do Registo Civil de Figueira de Castelo Rodrigo	180	177	98,33	177	98,33
PT/ADGRD/RC/CRGVA	Conservatória do Registo Civil de Gouveia	240	240	100,00	240	100,00
PT/ADGRD/RC/CRCSBG	Conservatória do registo Civil de Sabugal	323	323	100,00	323	100,00
PT/ADGRD/RC/CRCEI	Conservatória do Registo Civil de Seia	306	306	100,00	306	100,00
						16,84%
		147.948	115.778	78,26%		
					24908	

Anexo 6– Condições ambientais nos Depósitos em 2013

Amplitudes Térmicas Registadas

	Depósito I		Depósito III		Depósito V	
	Temp. mín.	Temp. máx.	Temp. mín.	Temp. máx.	Temp. mín.	Temp. máx.
Janeiro	8,58	9,59	11,12	12,63	7,08	9,59
Fevereiro	8,08	9,59	11,12	12,63	7,08	9,09
Março	8,08	9,59	11,12	15,64	7,08	13,06
Abril	9,59	15,60	12,13	18,14	9,09	16,61
Mai	13,60	15,10	15,64	18,94	12,60	15,60
Junho	15,10	21,11	18,14	22,65	15,10	22,11
Julho	20,61	25,62	22,65	26,15	22,11	27,11
Agosto	23,11	26,12	23,65	26,65	23,11	27,61
Setembro	21,61	24,62	21,65	25,65	Leitor mal programado	
Outubro	15,60	21,61	16,64	21,65	14,60	20,21
Novembro	9,59	15,60	11,62	22,15	8,08	14,60
Dezembro	6,07	9,09	9,62	12,13	7,08	9,59

Amplitudes da % de Humidade Relativa no Ar

	Depósito I		Depósito III		Depósito V	
	Temp. mín.	Temp. máx.	Temp. mín.	Temp. máx.	Temp. mín.	Temp. máx.
Janeiro	51,70	56	48,60	53,66	48,30	53,32
Fevereiro	52,27	57,32	49,17	51,89	49,72	53,45
Março	51	64,24	41,46	54,59	48,23	54,91
Abril	51,16	62,95	44,82	53,17	48,50	54,91
Mai	47,86	55,48	40,93	48,89	47,77	53
Junho	45,45	56,80	42,68	48,93	48,22	54,96
Julho	38,41	51,67	38,87	46,32	35,73	50,53
Agosto	33,05	50,92	39,70	45,65	33,87	47,70
Setembro	41,11	48,31	40,90	46,12	Leitor mal programado	
Outubro	44,74	51,36	41,78	49,52	43,33	53,27
Novembro	49,21	53,07	44,03	52,15	43,12	47,19
Dezembro	42,69	50,61	44,03	54,08	49,21	60,37

Anexo 7– Serviços Prestados em 2013

Resultados Gerais 2013 (Fonte livro emolumentos)

	2012	2013
Certidões emitidas	330	327
Certidões Digitais emitidas	108	113
Pedidos de Reproduções não certificadas satisfeitos	283	371
Averbamentos	59	53
Transcrições efectuadas	0	0
Total	780	864

Utentes - 2013 (Através de Requisições)

Classificação	Pedidos Não Presenciais	Pedidos Presenciais		Total 2013	Total 2012
		Atendimento	Leitura		
270.10.02 - Informações	56	57	21	134	134
270.10.06 - Certidões	559	207	88	854	622
270.10.07 - Transcrições	0	0	0	0	0
270.10.15 - Cert. Telecópia	0	0	0	0	0
270.10.16 - Cert. Tribunal	2	1	0	3	0
270.10.17 - Averbamentos	31	0	0	31	43
270.10.20 - Reprod. Pesquisa	495	73	899	1467	1258
Total	1143	338	1008	2489	2057

	2013	2012
Nº de Leitores	1140	831
Nº de Atendimento - Balcão	582	601
Totais	1722	1432

Anexo 8– Sala de Leitura – Nº de Leitores (2011-2013)

RESUMO

Sala de Leitura			
	Leitores 2013	Leitores 2012	Leitores 2011
Janeiro	71	51	34
Fevereiro	69	53	25
Março	98	21	51
Abril	100	42	54
Maio	121	85	34
Junho	111	62	32
Julho	106	80	52
Agosto	135	117	122
Setembro	94	86	50
Outubro	116	86	58
Novembro	56	91	52
Dezembro	63	57	68
TOTAL	1140	831	632

Sala de Leitura			
	Leitores 2013	Leitores 2012	Leitores 2011
TOTAIS	1140	831	632

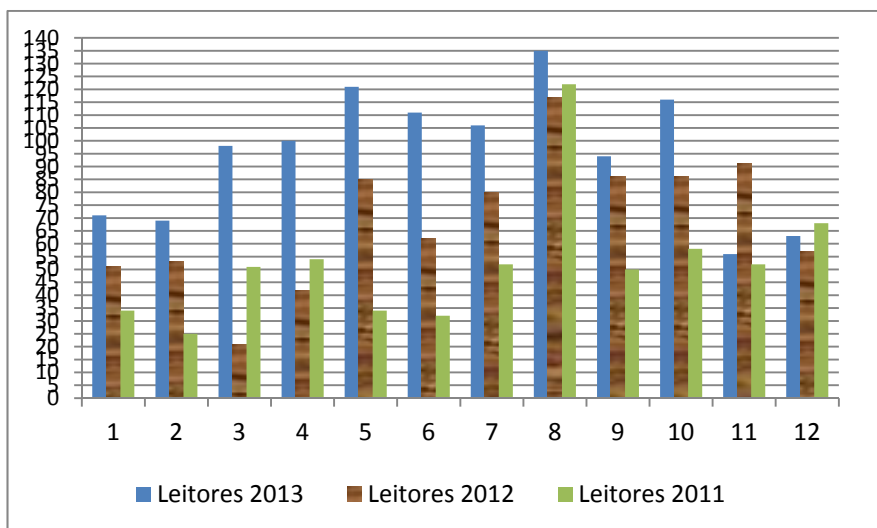

Anexo 9– 2013 Objetivos e Resultados – Quadro síntese

Alinhamento com os Objetivos Estratégicos e Operacionais da DGLAB				Proposta de Objetivos do ADGRD para 2013							Concretização				
Objetivo Estratégico	Objetivos Operacionais de Eficácia	Objetivos Operacionais de Eficiência	Objetivos Operacionais de Qualidade	N.º Objetivos	Objetivos	Iniciativa ou Acção	N.º Indicador	Indicador	Ponderação	Meta	Superação	Classificação			
												Tolerância	Superou	Atingiu	Não Atingiu
DGLAB- OE 1		Ob. 04		Obj 1	Aumentar o número de registos descritivos de documentos, disponíveis para consulta através do módulo web do Digtarq.	Descrições de documentos detidos e/ou incorporados	Ind1	# de novos registos publicados no módulo web do DIGITARQ em 2013	100%	10.000	15.000	0	15.541 registos		
DGLAB- OE 1		Ob. 04		Obj 2	Incrementar o número de documentos com representações digitais (ficheiros) disponíveis para consulta através do módulo web do Digtarq.	Captura, controlo de qualidade e publicação de representações digitais	Ind2	# de imagens /ficheiros disponibilizadas no módulo web do DIGITARQ. em 2013	100%	25.000	30.000	-10%	35.068 Imagens		
DGLAB- OE 1			Ob. 09	Obj 3	Melhorar a qualificação dos Registos já disponibilizados “on-line”.de forma que sejam recolhidos e acessibilizados através do Portal Português de Arquivos	Qualificar Registos Descritivos em Conformidade com as ODA e o PPA.	Ind3	# de registos/descrições publicadas, validadas / revistas	100%	5.000	7.500	0	7.720 Registos		

Observações: Utilizamos as referências dos Objetivos Estratégicos e Operacionais utilizadas no QUAR para 2013, da DGLAB, remetido em anexo ao Despacho DG_13_I/000003.

